



MINISTERUL AGRICULTURII
ȘI DEZVOLTĂRII RURALE



ASOCIAȚIA GRUPUL DE ACȚIUNE LOCALĂ PODGORIA MINIȘ-MĂDERAT

Comuna ȘIRIA, strada Regiment 85 Infanterie, nr. 162, jud. Arad, 317340
Tel: 0257-384040; Fax: 0257-531449
E-mail: galpodgoriaminismaderat@yahoo.ro;
Web: www.galpodgoriaminismaderat.ro



STRATEGIA DE DEZVOLTARE LOCALĂ A TERITORIULUI LEADER ”Podgoria Miniș-Măderat”, jud. Arad

versiunea 15 - modificare administrativă a SDL

2016 - 2025

OPIS

INTRODUCERE.....	2
CAPITOLUL I: Prezentarea teritoriului și a populației acoperite - analiza diagnostic.....	3
I.1 Caracteristici geografice și climatice.....	3
I.2 Caracteristici economice.....	4
I.3 Caracteristici populație.....	4
I.4 Caracteristici de mediu.....	5
I.5 Caracteristici ale educației.....	6
I.6 Caracteristici ale infrastructurii de bază, socială, educațională, a patrimoniului arhitectural și cultural.....	6
CAPITOLUL II: Componenta parteneriatului.....	7
CAPITOLUL III: Analiza SWOT.....	10
CAPITOLUL IV: Obiective, priorități și domenii de intervenție.....	14
CAPITOLUL V: PREZENTAREA MĂSURILOR.....	19
CAPITOLUL VI: Descrierea complementarității și/sau contribuției la obiectivele altor strategii relevante (naționale, sectoriale, regionale, județene etc.).....	67
CAPITOLUL VII: Descrierea planului de acțiune.....	70
CAPITOLUL VIII: Descrierea procesului de implicare a comunităților locale în elaborarea strategiei.....	72
CAPITOLUL IX: Organizarea viitorului GAL - descrierea mecanismelor de gestionare, monitorizare, evaluare și control a strategiei.....	74
CAPITOLUL X: Planul de finanțare al strategiei.....	79
CAPITOLUL XI: Procedura de evaluare și selecție a proiectelor depuse în cadrul SDL.....	80
CAPITOLUL XII: Descrierea mecanismelor de evitare a posibilelor conflicte de interes conform legislației naționale.....	83
ANEXE.....	84

ANEXA 1 - MODIFICAREA SDL - GAL PODGORIA MINIȘ - MĂDERAT, JUDEȚ ARAD

Data:24.08.2022

1. TIPUL PROPUNERII DE MODIFICARE A SDL¹

Tipul modificării	Numărul modificării solicitate ² în anul curent
<input type="checkbox"/> Modificare simplă - conform pct.1	
<input type="checkbox"/> Modificare complexă - conform pct.2	
<input checked="" type="checkbox"/> Modificare legislativă și/sau administrativă - conform pct.3	2

II. DESCRIEREA MODIFICĂRILOR SOLICITATE³

1. DENUMIREA MODIFICĂRII, Modificarea Anexei 4 - Planul de finanțare din SDL, conform pct. 3, litera d

a) Motivele și/sau problemele de implementare care justifică modificarea

Modificarea solicitată este dată de Notificarea cu nr. 201399/17.06.2022 a MADR DGDR-AM în urma aprobării Raportului privind distribuirea fondurilor aferente perioadei de tranziție (FEADR și EURI), nr. 201178 din 08.06.2022, prin care Asociației Grupul de Acțiune Locală "Podgoria Miniș-Măderat" (GAL PMM) i se alocă suma de:

- **876,916.93 euro** valoare FEADR;
- **255,786.38 euro** valoare EURI.

Aceste sume vor fi împărțite atât la Sm 19.2, cât și la Sm 19.4, pentru a asigura un echilibru financiar derulării activităților, astfel: **226,541.06 euro** către cheltuieli de funcționare și animare aferente Sm 19.4.

Suma de **255,786.38 euro**, valoare EURI se va aloca către Măsura 2.3/2B "Sprijin pentru dezvoltarea activităților agricole de către tinerii fermieri din teritoriul GAL PODGORIA MINIȘ-MĂDERAT", măsură aferentă Sm19.2 din SDL, având în vedere interesul crescut în sprijinirea tinerilor fermieri, aflați la început de drum în domeniul agricol și revigorarea acestui sector, în urma pandemiei declanșată de COVID-19.

Suma de **650,375.87 euro** (valoare FEADR) către Măsura 1.2/6B "Investiții în sectorul public pentru dezvoltarea teritoriul GAL PODGORIA MINIȘ-MĂDERAT", măsură aferentă Sm 19.2 din SDL. Necesitatea alocării a rezultat din nevoia autorităților locale de a stimula dezvoltarea economică prin investiții publice.

¹ conform încadrării tipurilor de modificări din prezentul Ghid.

² numărul modificării solicitate în anul curent.

³ fiecare modificare va fi completată conform punctelor a,b,c,d.

b) Modificarea propusă

ANEXA 4T - Planul de finanțare TRANZIȚIE - FEADR								
Suprafață TERITORIUL GAL (km ²)	Populație TERITORIUL GAL (nr. locuitori)	VALOARE TOTALĂ SDL (19.2 + 19.4) (EURO)		CONTRIBUȚIA PUBLICĂ NERAMBURSABILĂ/ MĂSURĂ (FEADR + BUGET NAȚIONAL) EURO			CONTRIBUȚIA PUBLICĂ NERAMBURSABILĂ/PRIORITATE (FEADR + BUGET NAȚIONAL) EURO	VALOARE PROCENTUALĂ ² (%)
2,365	66,677	5,355,330.93						
Submăsura	PRIORITATE	MĂSURA	INTENSITATEA SPRIJINULUI	CONTRIBUȚIA PUBLICĂ NERAMBURSABILĂ/ MĂSURĂ (FEADR + BUGET NAȚIONAL) EURO			CONTRIBUȚIA PUBLICĂ NERAMBURSABILĂ/PRIORITATE (FEADR + BUGET NAȚIONAL) EURO	VALOARE PROCENTUALĂ ² (%)
				Alocarea publică ACTUALĂ ¹	Alocarea publică TRANZIȚIE - FEADR	TOTAL ALOCARE FEADR		
19.2	2	M 2.1/2A Susținerea agriculturii din teritoriul GAL PODGORIA MINIȘ-MĂDERAT	50.00%	825,072.39	0.00	825,072.39	1,063,405.39	19.86%
		M 2.2/2A Sprijin pentru dezvoltarea exploatațiilor agricole mici din teritoriul GAL PODGORIA MINIȘ-MĂDERAT	100.00%	45,000.00	0.00	45,000.00		
		M 2.3/2B Sprijin pentru dezvoltarea activităților agricole de către tinerii fermieri din teritoriul GAL PODGORIA MINIȘ-MĂDERAT	100.00%	193,333.00	0.00	193,333.00		
	3	M 2.4/3A Certificarea și promovarea produselor agro-alimentare din teritoriul PODGORIA MINIȘ-MĂDERAT	100.00%	4,999.48	0.00	4,999.48	4,999.48	0.09%
	6	M1.1/6A Sprijin pentru dezvoltarea activităților non-agricole din teritoriul GAL PODGORIA MINIȘ-MĂDERAT	70.00%	672,490.54	0.00	672,490.54	3,164,702.60	59.09%
		M1.2/6B Investiții în sectorul public pentru dezvoltarea teritoriul GAL PODGORIA MINIȘ-MĂDERAT	100.00%	1,496,295.68	650,375.87	2,146,671.55		
		M1.3/6B Crearea și dezvoltarea infrastructurii sociale din teritoriul GAL PODGORIA MINIȘ-MĂDERAT	100.00%	176,957.51	0.00	176,957.51		
		M 1.4/6B Integrarea populației rome din teritoriul GAL PODGORIA MINIȘ-MĂDERAT	100.00%	94,180.00	0.00	94,180.00		
		M 1.5/6C Infrastructura de bandă largă din teritoriul GAL PODGORIA MINIȘ-MĂDERAT - INVESTIȚII CONEXE	100% 90%	74,403.00	0.00	74,403.00		
	TOTAL 19.2				3,582,731.60	650,375.87	4,233,107.47	4,233,107.47
19.4	Cheltuieli de funcționare și animare ³			895,682.40	226,541.06	1,122,223.46		20.00%
TOTAL GENERAL - FEADR				5,355,330.93				

ANEXA 4 E - Planul de finanțare EURI					
Suprafață TERITORIUL GAL (km ²)	Populație TERITORIUL GAL (nr. locuitori)	ALOCARE EURI (euro)			
2,365	66,677	255,786.38			
Submăsura	PRIORITATE	MĂSURA	INTENSITATEA SPRIJINULUI	CONTRIBUȚIA PUBLICĂ NERAMBURSABILĂ/ MĂSURĂ - EURI (euro)	CONTRIBUȚIA PUBLICĂ NERAMBURSABILĂ/ PRIORITATE - EURI (euro)
19.2	2	M 2.3/2B Sprijin pentru dezvoltarea activităților agricole de către tinerii fermieri din teritoriul GAL PODGORIA MINIȘ- MĂDERAT	100.00%	255,786.38	255,786.38
TOTAL GENERAL - EURI				255,786.38	

c) Efectele estimate ale modificării

Efectele modificării propuse în implementarea SDL în raport cu beneficiarii identificați, în cadrul unor măsuri atractive și de interes major pentru care GAL a primit punctaj. Suplimentarea cheltuielilor de funcționare și animare în vederea susținerii activităților propuse pentru perioada rămasă implementării SDL - bugetul alocat contractului subsecvent 3 fiind deficitar.

d) Impactul modificării asupra indicatorilor din SDL

Modificarea propusă nu are impact asupra indicatorilor de monitorizare SDL.

2. DENUMIREA MODIFICĂRII - modificări în cadrul Capitolul VII din SDL - Descrierea planului de acțiune, în cadrul Capitolului IX din SDL - Organizarea viitorului GAL - descrierea mecanismelor de gestionare, monitorizare, evaluare și control a strategiei și în cadrul Anexei 8 la SDL - Fișe de post personal GAL - conform pct. 1, litera d

a) Motivele și/sau problemele de implementare care justifică modificarea

Urmare a Raportului privind distribuția fondurilor aferente perioadei de tranziție (FEADR și EURI), nr. 201178 din 08.06.2022, Asociația Grupul de Acțiune Locală "Podgoria Miniș-Măderat" (GAL PMM) beneficiază de suplimentarea alocării financiare a SDL în valoare

totală de 1.132.703,31 euro (876.916,93 euro din fonduri FEADR și 255.786,38 euro din fonduri EURI). Această suplimentare reprezintă peste 25% din valoarea totală a fondurilor alocate teritoriului LEADER "Podgoria Miniș-Măderat" până acum, în valoare de 4.478.414 euro.

În baza Ghidului Grupurilor de Acțiune Locală pentru Implementarea Strategiilor de Dezvoltare Locală - versiunea 12 (Anexa la Ordinul MADR nr. 93 din 14/04/2022) și a Manualului de Procedură Operațională pentru Coordonarea, Verificarea și Monitorizarea Implementării Strategiilor de Dezvoltare Locală, Ediția a III - a, Revizia 1 (Anexa la Ordinul MADR nr. 94/ 15. 04.2022) se prevede necesitatea asigurării capacității administrative a GAL pe întreaga perioadă de implementare a SDL, adică până la finalul anului 2025.

Având în vedere aceste aspecte de oportunitate și necesitate, volumul de muncă din cadrul GAL-ului în perioada imediat următoare va crește, fiind necesară o nouă modificare a normei de lucru a personalului administrativ angajat al GAL PMM, în sensul creșterii normei de lucru pentru pozițiile de manager GAL, expert formator responsabil cu animarea teritoriului/ verificarea, evaluarea și selecția proiectelor, expert formator responsabil cu activitățile de monitorizare a SDL, primirea și evaluarea conformității cererilor de plată aferente proiectelor în implementare la GAL, **respectiv pentru poziția de responsabil financiar-contabil, a cărei atribuții se vor completa cu cele specifice de secretariat.**

Pentru optimizarea activităților desfășurate de personalul compartimentului administrativ al GAL și pentru îndeplinirea cu succes a sarcinilor de lucru, solicităm modificarea normei de lucru pentru:

- manager GAL - în sensul creșterii acesteia de la 2 ore/zi, la 4 ore/zi normă parțială, cu repartizarea inegală a timpului de lucru
- expert formator responsabil cu animarea teritoriului/verificarea, evaluarea și selecția proiectelor - în sensul creșterii acesteia de la 2 ore/zi, la 4 ore/zi normă parțială, cu repartizarea inegală a timpului de lucru
- expert formator responsabil cu activitățile de monitorizare a SDL, primirea și evaluarea conformității cererilor de plată aferente proiectelor în implementare la GAL- în sensul creșterii acesteia de la 2 ore/zi, la 4 ore/zi normă parțială, cu repartizarea inegală a timpului de lucru
- responsabil financiar-contabil - în sensul creșterii acesteia de la 2 ore/zi, la 6 ore/zi, normă parțială, cu repartizarea inegală a timpului de lucru, în care se vor înscrie și atribuții suplimentare specifice de secretariat.

În acest sens vom atașa prezentei și Fișele de post pentru toți angajații din cadrul compartimentului administrativ al GAL.

b) Modificarea propusă

CAPITOLUL VII: Descrierea planului de acțiune, paragraful care începe cu "Implementarea SDL va demara după încheierea procesului de evaluare și verificare" se va modifica, după cum urmează:

Implementarea SDL va demara după încheierea procesului de evaluare și verificare de către AM PNDR, respectiv încheierea contractelor de finanțare cu AFIR pentru măsura 19.4 Sprijin pentru cheltuieli de funcționare și animare și se va încheia la finele anului 2023-2025.

Paragraful care începe cu "Menționăm că personalul implicat" se va modifica, după cum

urmează:

Menționăm că personalul implicat în implementarea SDL, va fi angajat în baza unui contract individual de muncă ~~pe o perioadă de minim 4 ore/zi pentru anii 1-4 de implementare~~ (finele anului ~~2020~~ 2025, când estimăm că se va finaliza contractarea fondurilor disponibile).

CAPITOLUL IX: Organizarea viitorului GAL - descrierea mecanismelor de gestionare, monitorizare, evaluare și control a strategiei, secțiunea dedicată compartimentului administrativ, se va modifica după cum urmează:

- **Manager GAL** (responsabil administrativ) - coordonează activitatea GAL atât

sub aspect organizatoric, cât și al respectării procedurilor de lucru, având o normă de muncă parțială de 4 ore/zi, cu repartizarea inegală a timpului de lucru;

- **Contabil** (care va fi personal auxiliar conform bazei de date cu prețurile de referință de pe site-ul AFIR) se va ocupa de supravegherea și controlul gestiunii financiare - contabile a GAL-ului, dar va îndeplini și atribuții suplimentare specifice de secretariat având o normă de muncă de 6 ore/zi;

- **2 Experți** care se vor ocupa de animarea teritoriului, de evaluarea și selectarea proiectelor depuse la GAL (aceștia se vor încadra la poziția de expert formator conform bazei de date cu prețurile de referință de pe site-ul AFIR și vor avea normă de muncă parțială de 2_4 ore/zi, cu repartizarea inegală a timpului de lucru);

- **2 Experți** care se vor ocupa de monitorizarea SDL, respectiv verificarea și evaluarea conformității cererilor de plată aferente proiectelor în implementare la GAL (aceștia se vor încadra la poziția de expert formator conform bazei de date cu prețuri de referință de pe site-ul AFIR și vor avea normă de muncă parțială de 2_4 ore/zi, cu repartizarea inegală a timpului de lucru); activitatea acestora va continua și în anul 5 și 6, dar mai ales în anii 7 și 8 de funcționare ai GAL până la finalizarea implementării SDL GAL PMM.

Anexa 8 la SDL - Fișe de post personal GAL, pentru poziția de manager GAL, expert formator responsabil cu animarea teritoriului / verificarea, evaluarea și selecția proiectelor, respectiv expert formator responsabil cu activitățile de monitorizare a SDL, primirea și evaluarea conformității cererilor de plată aferente proiectelor în implementare la GAL se vor opera modificări în cadrul fișei postului, după cum urmează:

- la secțiunea XI. **CONDIȚIILE DE LUCRU ALE POSTULUI - MANAGER GAL:**

a) programul de lucru este de ~~două patru~~ ore /zi (normă de muncă parțială, cu repartizarea acesteia inegală) și suplimentar dacă este nevoie;

- la secțiunea XI. **CONDIȚIILE DE LUCRU ALE POSTULUI - EXPERT FORMATOR**

RESPONSABIL CU ANIMAREA TERITORIULUI / VERIFICAREA, EVALUAREA ȘI SELECȚIA PROIECTELOR:

a) programul de lucru este de ~~două patru~~ ore /zi (normă de muncă parțială, cu repartizarea acesteia inegală) și suplimentar dacă este nevoie;

- la secțiunea XI. **CONDIȚIILE DE LUCRU ALE POSTULUI - EXPERT FORMATOR**

RESPONSABIL CU ACTIVITĂȚILE DE MONITORIZARE A SDL, PRIMIREA ȘI EVALUAREA CONFORMITĂȚII CERERILOR DE PLATA AFERENTE PROIECTELOR IN IMPLEMENTARE LA GAL:

a) programul de lucru este de ~~două patru~~ ore /zi (normă de muncă parțială, cu repartizarea acesteia inegală) și suplimentar dacă este nevoie;

Anexa 8 la SDL - Fișe de post personal GAL, pentru poziția de responsabil financiar-contabil

se vor opera modificări în cadrul fișei postului, în contextul preluării unor atribuții de secretariat, după cum urmează:

- la secțiunea III. DENUMIREA POSTULUI:

responsabil financiar-contabil și atribuții organizatorice – secretar GAL (personal auxiliar).

- la secțiunea VII. DESCRIEREA POSTULUI:

supravegherea și controlul gestiunii financiare – contabile a GAL-ului și organizarea activităților de secretariat de la nivelul GAL-ului – cu incidență asupra acțiunilor de informare, promovare, evaluare, monitorizare și raportare, precum și organizarea - coordonarea procedurilor de achiziții publice necesare bunei funcționări a GAL-ului.

- la secțiunea IX. RESPONSABILITĂȚILE DEȚINĂTORULUI POSTULUI:

3. ~~Participă la organizarea~~ Organizează procedurile de achiziții publice de lucrări, servicii

și bunuri necesare bunei funcționări a GAL-ului (operarea în sistemul SICAP);

.....

...

8. Organizează activitatea de lansare a selecției de finanțare a proiectelor în cadrul Strategiei de Dezvoltare Locală; raportează asupra pregătirii apelului de proiecte spre Managerul GAL;

9. Primește și înregistrează cererile de finanțare depuse de potențialii beneficiari ai teritoriului LEADER "Podgoria Miniș-Măderat";

10. Asigură buna desfășurare a ședințelor Comitetului de Selecție, Consiliului Director și Adunării Generale a GAL (convoacă membrii, întocmește procesele verbale ale ședințelor, redactează actele specifice emise de acestea – decizii/hotărâri, comunică celor în cauză);

11. Asigură transparența deciziilor GAL în cadrul măsurii 19 LEADER, dar și cele cu privire la selecția proiectelor în cadrul implementării Strategiei de Dezvoltare Locală;

12. Asigură informațional Consiliul Director și Adunarea Generală a Asociațiilor, cu privire

la activitatea GAL și Raportul de Selecție, elaborat de Comitetul de Selecție a proiectelor;

13. Asigură în general activitatea de secretariat și arhivare a documentelor GAL-ului;

- la secțiunea XI. CONDIȚIILE DE LUCRU ALE POSTULUI:

a) programul de lucru este de ~~patru~~ 6 ore /zi (~~jumătate de~~ normă de muncă parțială, cu repartizarea inegală a timpului de lucru) și suplimentar dacă este nevoie;

c) Efectele estimate ale modificării

Creșterea normei de lucru pentru pozițiile de manager GAL, expert formator responsabil cu animarea teritoriului/ verificarea, evaluarea și selecția proiectelor, expert formator responsabil cu activitățile de monitorizare a SDL, primirea și evaluarea conformității cererilor de plată aferente proiectelor în implementare la GAL, respectiv pentru poziția de responsabil financiar-contabil, a cărei atribuții se vor completa și cu cele specifice de secretariat va optimiza volumul de muncă a personalului administrativ al GAL PMM, cu atribuțiile specifice fiecărui post, respectiv cu noul context dat de continuarea implementării Strategiei de Dezvoltare Locală (SDL) în perioada de tranziție, urmărind eficientizarea absorbției fondurilor în următorul orizont de timp (2022 - 2025) la nivelul teritoriului LEADER "Podgoria Miniș-Măderat".

d) Impactul modificării asupra indicatorilor din SDL

Indicatorii de monitorizare la nivel de GAL nu vor suferi modificări.

1. DENUMIREA MODIFICĂRII: Modificări ale Cap.V - Descrierea măsurilor - Fișa Măsurii 2.3/2B “Sprijin pentru dezvoltarea activităților agricole de către tinerii fermieri din teritoriul GAL PODGORIA MINIȘ-MĂDERAT”, conform pct. 2, litera b

a) Motivele și/sau problemele de implementare care justifică modificarea

Modificarea propusă se justifică urmare a activităților de animare în teritoriul GAL, precum și a combaterii efectelor pandemiei COVID-19.

b) Modificarea propusă

Modificarea fișei Măsurii 2.3/2B “Sprijin pentru dezvoltarea activităților agricole de către tinerii fermieri din teritoriul GAL PODGORIA MINIȘ-MĂDERAT”

7. Condiții de eligibilitate

~~–Nu deține concomitent un alt loc de muncă în afara unității teritorial-administrative în care este situată exploatarea, sau a zonei limitrofe;~~

9. Sume (aplicabile) și rata sprijinului

Sprijinul public nerambursabil se acordă pe o perioadă de maxim 3 ani (5 ani pentru sectorul pomicol) și va fi de:

- 30.000 de euro pentru exploatarea agricole între 8.000 S.O. și 9.999 SO;
- 40.000 de euro pentru exploatarea agricole între 10.000 S.O. și 29.999 SO;
- 50.000 de euro pentru exploatarea agricole între 30.000 S.O. și 50.000 SO.

Sprijinul se va acorda sub formă de primă, în 2 tranșe, astfel:

- 75% din cuantumul sprijinului la încheierea deciziei de finanțare;
- 25% din cuantumul sprijinului se va acorda cu condiția îndeplinirii corecte a Planului de afaceri, fără a depăși 3 ani (5 ani pentru sectorul pomicol).

Sprijinul public nerambursabil din fonduri EURI se acordă pe o perioadă de maxim 3 ani (5 ani pentru sectorul pomicol) și va fi de:

- 30.000 de euro pentru exploatarea agricole între 8.000 S.O. și 9.999 SO;
- 40.000 de euro pentru exploatarea agricole între 10.000 S.O. și 29.999 SO;
- 50.000 de euro pentru exploatarea agricole între 30.000 S.O. și 50.000 SO.

Sprijinul din fonduri EURI se va acorda sub formă de primă, în 2 tranșe, astfel:

- 75% din cuantumul sprijinului la încheierea deciziei de finanțare;
- 25% din cuantumul sprijinului se va acorda cu condiția îndeplinirii corecte a Planului de afaceri, fără a depăși 3 ani (5 ani pentru sectorul pomicol).

10.Indicatori de monitorizare

Planul de finanțare EURI

<u>Domenii de intervenție</u>	<u>Indicator de monitorizare</u>	<u>Valoare</u>
<u>2B</u>	<u>Cheltuieli publice totale</u>	<u>255,786.38 euro</u>

Planul de finanțare FEADR

<u>Domenii de intervenție</u>	<u>Indicator de monitorizare</u>	<u>Valoare</u>
<u>2B</u>	<u>Cheltuieli publice totale</u>	<u>193,333.00 euro</u>

Această modificare a rezultat în urma Notificării cu nr. 201399/17.06.2022 a MADR DGDR-AM PNDR în urma aprobării Raportului privind distribuirea fondurilor aferente perioadei de tranziție(FEADER și EURI), nr. 201178 din 08.06.2022

c) Efectele estimate ale modificării

Efectul generat de modificarea fișei măsurii este combaterea repercusiunilor cauzate de pandemia COVID -19.

d) Impactul modificării asupra indicatorilor din SDL

Modificarea propusă nu are impact asupra indicatorilor de monitorizare SDL. Notificarea cu nr. 201399/17.06.2022 a MADR DGDR-AM PNDR în urma aprobării Raportului privind distribuirea fondurilor aferente perioadei de tranziție(FEADER și EURI), nr. 201178 din 08.06.2022.

INTRODUCERE

Implementarea LEADER în teritoriul acoperit de Grupul de Acțiune Locală Podgoria Miniș-Măderat este de o importanță majoră, întrucât această abordare reprezintă o modalitate de dezvoltare a comunităților locale într-o manieră specifică, de jos în sus, adaptată nevoilor și priorităților acestora, transpuse în măsuri de finanțare descrise în SDL. Măsurile care au fost incluse în SDL au un caracter inovativ și vor aduce plus valoare teritoriului, acestea contribuind la obiectivele, prioritățile și domeniile de intervenție identificate, în conformitate cu cele prevăzute în Reg. (UE) nr. 1305/2013.

Teritoriul acoperit de parteneriat este format din reprezentanți ai intereselor socio-economice locale ale sectoarelor public și privat, acoperind aproximativ o treime din suprafața totală a județului Arad.

Prezenta strategie a fost elaborată ținând cont de necesitățile și potențialul local și include caracteristici inovatoare în context local.

Pe raza celor 19 localități componente, agricultura reprezintă principala activitate economică a locuitorilor, alături de alte sectoare, precum serviciile și comerțul. Aici, conviețuiesc, pe lângă românii, mai multe minorități etnice (maghiari, rromi etc.). Cadrul natural al zonei este plin de situri Natura 2000, atât arii de protecție specială avifaunistică (SPA), cât și situri de importanță comunitară (SCI).

Educației i se acordă un rol principal, aici existând forme de învățământ dintre cele mai diverse, de la învățământul preșcolar, până la postliceal.

Potențialul cultural și arhitectural al zonei este unul foarte mare, existând cetăți, castele, ceea ce crează o premisă pentru dezvoltarea turistică a zonei.

Principalele obiective previzionate a fi atinse ca urmare a analizei diagnostic realizate și a implementării LEADER în teritoriu, sunt următoarele (în conformitate cu Reg. UE nr. 1305/2013, art 4):

- a) Favorizarea competitivității agriculturii pe teritoriul GAL Podgoria Miniș-Măderat prin:
 - susținerea agriculturii
 - dezvoltarea activităților agricole de către tinerii fermieri din teritoriu
 - certificarea și promovarea produselor agro-alimentare din teritoriu
 - sprijin pentru dezvoltarea exploatațiilor agricole mici din teritoriu.
- b) Obținerea unei dezvoltări teritoriale echilibrate a economiilor și comunităților rurale, inclusiv crearea și menținerea de locuri de muncă pe teritoriul GAL Podgoria Miniș-Măderat prin:
 - sprijin pentru dezvoltarea activităților non-agricole
 - investiții în sectorul public pentru dezvoltarea satelor din teritoriul
 - crearea și dezvoltarea infrastructurii sociale din teritoriul
 - integrarea populației rromi
 - infrastructura de bandă largă.

De asemenea, Grupul de Acțiune Locală Miniș-Măderat intenționează să desfășoare activități de cooperare prin intermediul sub-măsurii 19.3 „Pregătirea și implementarea activităților de cooperare ale Grupului de Acțiune Locală”, ce vor răspunde priorităților și

vor contribui la îndeplinirea obiectivelor din prezenta strategie, obiective ce sunt descrise în capitolul 4 al Strategiei de Dezvoltare Locală GAL Podgoria Miniș-Măderat 2014-2020.

CAPITOLUL I: Prezentarea teritoriului și a populației acoperite - analiza diagnostic

I.1 Caracteristici geografice și climatice

Teritoriul acoperit de Asociația Grupul de Acțiune Locală “Podgoria Miniș-Măderat” este format din următoarele Unități Administrativ Teritoriale, toate aparținând județului Arad: Ineu, Pâncota, Bârzava, Bata, Bârsa, Birchiș, Bocsig, Conop, Covăsînt, Ghioroc, Păuliș, Săvârșin, Șicula, Șilindia, Șiria, Târnova, Tauț, Ususău, Vărădia de Mureș. Astfel, GAL-ul acoperă aproximativ o treime din întregul teritoriu al județului Arad.

Teritoriul este învecinat la sud cu localitățile Zăbrani, Lipova, Șiștarovăț și județul Timiș, la est cu localitățile Petriș, Brazii, Almaș, Chisindia, Buteni, Sebiș, la nord cu localitățile Cărand, Beliu, Cermei, Șepreus, Sinteia Mare, Zărand, Seleuș, iar la vest cu localitățile Sântana, Zimandu Nou, Vladimirescu, Frumușeni.

Din punct de vedere al localizării față de municipiul Arad, reședința de județ, cea mai apropiată localitate este Ghioroc (la 24 km), iar cea mai îndepărată localitate este Săvârșin (la 89 km).

Mai detaliat și la o claritate mai mare, teritoriul GAL-ului se poate observa în Anexa 5 (delimitarea unităților administrativ-teritoriale și legenda corespunzătoare, localizarea teritoriului în cadrul județului, în raport cu marile orașe din apropiere și cu alți vecini cu granițele comune teritoriului, importanți din punct de vedere geografic, economic, social etc).

CADRUL NATURAL

Substratul litologic podgoriei se caracterizează prin prezența șisturilor sericitoase și cloritoase paleozoice antepermiene și adepozitelor pleistocene. Din alternanța acestora s-au format sedimentele de solificare (luturi și argile), în care sunt prezente, în proporții diferite, fragmente de șisturi. Alternarea șisturilor, chiar în strat compact, cu grosimea de circa 0.5-1.0 m, facilitează pătrunderea sistemului radicular al viței de vie în orizontul de rocă compactă.

Solurile. Reprezentative sunt solurile eu-mezobazice și brune luvice. Pe versanții de la contactul cu câmpia, predomină solurile brune eu-mezobazice tipice. În partea nordică a podgoriei, solurile predominante sunt cele brune argiloiluviale și regosolurile.

Relieful este reprezentat de trei unități morfogenetice:

-munții Zărandului, care, de la altitudini în jur de 800 m coboară în largi nivele de eroziune spre colinele sau câmpiile învecinate. Cel mai important contact îl constituie aliniamentul Șiria-Lipova, pe care sunt amplasate majoritatea plantațiilor centrului viticol Miniș. Acești munți sunt adânc de numeroase văi torențiale.

-colinele piemontane aparțin Dealurilor vestice (Dealurile Cigherului și Dealurile Codru-Mona) și sunt separate de văi cu versanți și procese deluviale moderat-accentuate. Ele coboară domol de la circa 350-300 m la circa 200-150 m.

-câmpia Aradului, caracterizată ca fiind o câmpie loessică tabulară și slab accidentată de văi meandrate și puțin adâncite, de cursuri părăsite, de crovuri, grinduri aplatizate și lucrări antropice.

Hidrografia. Apele curgătoare sunt tributare Mureșului și Crișului Alb. Cele care drenează zona montană și colinară au o densitate apreciabilă, debite anuale moderate și o scurgere permanentă sau semipermanentă. Apele din câmpie au debite relativ bogate, dar variabile de la un sezon la altul. Lacurile naturale sau antropice, sunt localizate cu deosebire în Câmpia Ineu-Cigher. Apele freatice din zona colinară sunt cantonate la baza depozitelor piemontane, la o adâncime de 10-15 m. La câmpia, apele freatice sunt apropiate de suprafața, aflându-se la numai 1-3 m în câmpia tabulară și la 3-5 m în fâșia glacisurilor de contact cu muntele și colinele.

Climatul este tipic temperat, moderat continental, cu influențe benefice adriatico-mediteraneene.

I.2 Caracteristici economice

În zona GAL-ului, agricultura și creșterea animalelor reprezintă principala activitate economică a populației. Din punct de vedere al potențialului agricol, teritoriul GAL Miniș Măderat se încadrează în zona cu potențial mediu spre ridicat în sectorul vegetal și mediu în sectorul zootehnic (bovine).

În cadrul sectorului vegetal o importanță mare îl reprezintă sectorul viticol, 47,36% din teritoriul GAL fiind situat în Regiunea Viticolă a Crișanei și Maramureșului, Podgoria Miniș-Măderat (conform Ordin 397/2003 cu modificările și completările ulterioare, cu privire la aprobarea nominalizării arealelor viticole și încadrării localităților pe regiuni viticole, podgorii și centre viticole).

De asemenea, în Podgoria Miniș-Măderat se obțin vinuri de origine controlată, conform prevederilor Ordinului 732/2005 cu completările și modificările ulterioare pentru aprobarea listei denumirilor de origine controlată pentru vinurile liniștite admise pentru utilizare în România.

Pe lângă agricultură și viticultură, în zona GAL-ului Podgoria Miniș-Măderat se mai desfășoară următoarele activități economice: exploatarea forestieră, prelucrarea lemnului, exploatarea și prelucrarea marmurei, comerț, piscicultură, artizanat, alte activități independente.

I.3 Caracteristici populație

Populația stabilă a celor 19 localități componente ale Grupului de Acțiune Locală Podgoria Miniș - Măderat se cifra în anul 2011, la 66.677 locuitori, potrivit Recensământului Populației și al Locuințelor.

În tabelul de mai jos, sunt furnizate date referitoare la numărul populație stabile, respectiv al populației aferente minorităților etnice de pe teritoriul fiecărei localități a GAL-ului, raportat la suprafața teritoriului, respectiv densitate:

Nr. Crt.	Localitate GAL	Supraf.	Populația stabilă	Populație minorități etnice majoritare				Dens.
				rromi	maghiari	ucrainieni	germani	
1	Ineu	112.71	9260	528	593	3	30	82.16
2	Pâncota	64.53	6946	729	454	60	144	107.64
3	Bârzava	256.43	2707	21	10	21	5	10.56
4	Bata	80.34	1088	36		3		13.54
5	Bârșa	49.14	1791	35	11			36.45

6	Birchiș	104.05	1854	160		9		17.82
7	Bocsig	81.31	3231	31	51			39.74
8	Conop	189.87	2258	20	9			11.89
9	Covăsint	37.54	2573	627	19		5	68.54
10	Ghioroc	48.9	3790	19	559	15	17	77.51
11	Păuliș	128.06	4120	183	102		20	32.17
12	Săvârșin	208.04	2890		18	3	9	13.89
13	Șicula	131.18	4301	58	11	8	3	32.79
14	Șilindia	69.22	904	5	99	12	4	13.06
15	Șiria	136.73	8103	857	233	13	94	59.26
16	Târnova	207.44	5935	177	16	557	3	28.61
17	Tauț	206.06	1779	17	9	11		8.63
18	Ususău	136.29	1392		3	4		10.21
19	Vărădia de Mureș	117.8	1755	3	5	3		14.90
	TOTAL	2365.64	66677	3506	2202	722	334	28.19

Sursa: INS - RPL 2011, Documentele suport atașate la Ghidul Solicitantului pentru participarea la selecția SDL, postate pe pagina de internet www.madr.ro, secțiunea LEADER

I.4 Caracteristici de mediu

Pe teritoriul acoperit de parteneriat, există numeroase zone Natura 2000, după cum se observă în tabelul următor:

Nr. Crt.	Localitate GAL	Nume Sit	Cod Sit	Suprafață km2
1.	Ineu	Crișul Alb între Gurahonț și Ineu	ROSCI0294	1,05
		Lunca Teuzului	ROSCI0350	0,52
		Lacurile de acumulare de pe Crișul Repede	ROSPA0123	0,66
		Dealul Mocrei-Rovina-Ineu	ROSCI0298	15,08
		Câmpia Cermeiului	ROSPA0014	54,46
2.	Pâncota	Câmpia Cermeiului	ROSPA0014	2,30
3.	Bârzava	Defileul Mureșului	ROSCI0064	25,82
		Drocea	ROSCI0070	88,25
		Zărandul de Vest	ROSCI0407	47,78
		Drocea-Zărand	ROSPA0117	137,60
		Defileul Mureșului Inferior-Dealurile Lipovei	ROSPA0029	32,74
4.	Bata	Defileul Mureșului	ROSCI0064	6,50
		Defileul Mureșului Inferior-Dealurile Lipovei	ROSPA0029	78,27
5.	Bârsa	Crișul Alb între Gurahonț și Ineu	ROSCI0294	2,94
		Câmpia Cermeiului	ROSPA0014	3,17
6.	Birchiș	Defileul Mureșului	ROSCI0064	10,29
		Podișul Lipovei-Poiana Ruscă	ROSCI0355	6,49
		Defileul Mureșului Inferior-Dealurile Lipovei	ROSPA0029	103,90
7.	Bocsig	Crișul Alb între Gurahonț și Ineu	ROSCI0294	3,50
		Câmpia Cermeiului	ROSPA0014	41,14

		Dealul Mocrei-Rovina-Ineu	ROSCI0218	13,88
8.	Conop	Defileul Mureșului	ROSCI0064	4,25
		Zărandul de Vest	ROSCI0407	19,63
		Defileul Mureșului Inferior-Dealurile Lipovei	ROSPA0029	11,75
		Drocea-Zărand	ROSPA0117	0,01
9	Păuliș	Râul Mureș între Lipova și Păuliș	ROSCI0370	0,81
10	Săvârșin	Defileul Mureșului	ROSCI0064	68,87
		Drocea	ROSCI0070	34,97
		Podișul Lipovei-Poiana Ruscă	ROSCI0355	21,55
		Zărandul de Est	ROSCI0406	39,30
		Defileul Mureșului Inferior-Dealurile Lipovei	ROSPA0029	41,60
11	Șicula	Lunca Teuzului	ROSCI0350	1,76
		Câmpia Cermeiului	ROSPA0014	7,03
		Câmpia Crișului Alb și Crișului Negru	ROSPA0015	0,04
12	Șilindia	Câmpia Cermeiului	ROSPA0014	2,54
		Dealul Mocrei-Rovina-Ineu	ROSCI0218	sub 1 ha
13	Târnova	Câmpia Cermeiului	ROSPA0014	9,74
14	Tauț	Zărandul de Vest	ROSCI0407	20,51
		Câmpia Cermeiului	ROSPA0014	2,82
		Drocea-Zărand	ROSPA0117	87,96
15	Ususău	Defileul Mureșului	ROSCI0064	0,49
		Defileul Mureșului Inferior-Dealurile Lipovei	ROSPA0029	14,27
16	Vărădia de Mureș	Defileul Mureșului	ROSCI0064	75,15
		Drocea	ROSCI0070	sub 1 ha
		Defileul Mureșului Inferior-Dealurile Lipovei	ROSPA0029	10,80

Sursa: Documentele suport atașate la Ghidul Solicitantului pentru participarea la selecția SDL, postate pe pagina de internet www.madr.ro, secțiunea LEADER

De asemenea, următoarele localități sunt încadrate în **zone cu valoare naturală ridicată** (conform documentelor suport atașate la Ghidul Solicitantului pentru participarea la selecția SDL, postate pe pagina de internet www.madr.ro, secțiunea LEADER): Bârsa, Bocsig, Șilindia și Tauț.

I.5 Caracteristici ale educației

Populația totală școlară în cele 19 localități este de 9.385 persoane, dintre care 1.119 sunt absolvenți.

În ceea ce privește **rata abandonului școlar** în județul Arad, aceasta este de 1,9% în cadrul învățământului primar și gimnazial (față de 1,4% la nivelul României), de 4,6% în cadrul învățământului liceal și profesional (față de 2,9% la nivelul României) și de 8,3% în cadrul învățământului postliceal și de maiștri (față de 8,9% la nivelul României).

I.6 Caracteristici ale infrastructurii de bază, socială, educațională, a patrimoniului arhitectural și cultural

Pe teritoriul GAL-ului este traversat de drumul european E68, drumul național 79A, precum și alte drumuri județene (708A, 792A, 792D, 709, 792C, 682, 707B, 708B, 707A, 708D). Pe raza celor 19 comune al căror teritoriu compun GAL-ul, există, conform

www.insse.ro, 26 unități școlare, astfel: Preșcolar - 3, Primar și gimnazial - 17, Primar și gimnazial special - 1, Liceal - 5.

În ceea ce privește infrastructura de sănătate, pe teritoriul GAL-ului există 43 unități medicale (dispensare medicale, cabinete medicale de familie aflate în proprietate publică și privată) și 20 farmacii (aflate în proprietate publică și privată).

Patrimoniul cultural și arhitectural al zonei este unul bogat, aici găsiindu-se construcții de importanță istorică și culturală, precum: cetatea Ineului, Biserica de lemn "Întâmpinarea Domnului" - monument istoric și de arhitectură datat din anul 180/ Biserica ortodoxă din satul Bătuța, construcție 1884, Castelul "Mocioni-Teleki" din Căpâlnaș, construcție secolul al XIX-lea, castelul " Karagherghevici" datat din secolul al XIX-lea, construit în stilul renașterii târzii, castelul din Conop, construit la sfârșitul secolului al XVIII-lea, castelul regal din Săvârșin (sec. al XVIII-lea), proprietatea regelui Mihai.

De asemenea, zona reprezintă potențial în dezvoltarea meșteșugurilor tradiționale în domeniul olăritului, la Bârsa existând chiar un muzeu de ceramică.

Disponibilitatea conexiunilor de broadband, cât și viteza de acces, sunt elemente foarte importante pentru dezvoltarea economiei locale din cadrul G.A.L. Podgoria Miniș-Măderat, utilizatorii având posibilitatea să se bucure de servicii online mai avansate, servicii de utilități mai inteligente și o serie de soluții noi atât în administrația publică, cât și în domeniul educației, sănătății sau mediului de afaceri. Teritoriul GAL există însă în continuare comunități care nu sunt în prezent deservite și pentru care nu există planuri de investiții private în următorii 3 ani (zone albe, conform listei ANCOM)

Din analiza indicatorilor populație, educație, economie, se reflectă un standard de viață relativ scăzut al populației din teritoriul GAL, fapt care se justifică și din valorile indicelui de dezvoltare umană stabilite la nivel național.

Astfel, indicele dezvoltării umane din orașul Ineu deține cea mai ridicată valoare de 73,92, fiind urmat de comuna Ghioroc (66,29). La polul opus, localitățile cu IDUL situat sub 55, se afla comunele: Bârzava - 52,61; Bata - 52,24; Bârsa - 51,96; Birchiș - 54,61; Bocsig - 54,33; Conop - 54,98; Șilindia- 42,00; Tauț - 46,95; Ususău - 52,41; Vărădia de Mureș - 46,52.

Din analiza diagnostic a teritoriului rezultă că microregiunea Podgoria Miniș-Măderat acoperită de parteneriatul actual, se regăsește în spațiul LEADER eligibil format atât din teritorii formate în perioada de programare 2007-2013 (12), cât și din teritorii albe (7), așa cum reiese și din Anexa 2 - Fișa de prezentare a teritoriului și Anexa 5 - Harta administrativă și geografică a teritoriului și care prezintă o structură omogenă și coerentă atât din punct de vedere al continuității teritoriale, cât și al gradului de dezvoltare economică.

CAPITOLUL II: Componenta parteneriatului

Din punct de vedere al reprezentării sectoarelor de interes (autorități publice locale, reprezentanți autorizați din sectorul privat, ai societății civile și persoane fizice relevante), parteneriatul Grupului de Acțiune Locală Podgoria Miniș-Măderat are următoarea componență: din totalul de 81 de parteneri, 19 reprezintă mediul public, 45 mediul privat, 14 pe cel al societății civile, 3 fiind persoane fizice. Dintre aceștia, avem 1 formă asociativă (cooperativă agricolă) și 3 organizații care reprezintă minorități.

Denumirea fiecărui partener, sediul social/ sediul secundar/ punctul de lucru/ sucursala/ filiala (localitate), precum și obiectul de activitate se regăsesc în Anexa 3.

Ponderea partenerilor din sectorul public din numărul total al partenerilor este de 23,5%.

Ponderea partenerilor din sectorul privat și al societății civile (inclusiv persoanele fizice) din numărul total al partenerilor este de 76,5%.

Ponderea partenerilor privați din numărul total al partenerilor este de 55,5%.

Ponderea partenerilor societăți civile din numărul total al partenerilor este de 17%.

Ponderea partenerilor persoane fizice din numărul total al partenerilor este de 4%.

Figura 2.1 Ponderea partenerilor

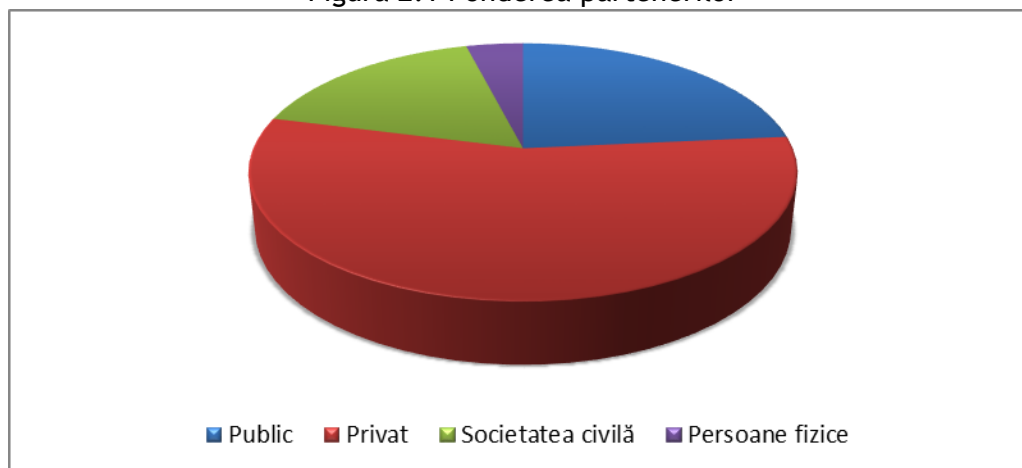

Implicarea partenerilor în dezvoltarea teritoriului

Autoritățile publice locale sunt reprezentative în apărarea intereselor cetățenilor și a potențialilor investitori, propunându-și acordarea sau crearea de facilități pentru aceștia, în vederea înlesnirii implementării strategiei. Pentru aceste primării, și nu numai, sprijinirea dezvoltării teritoriale prin stimularea investițiilor ulterioare va deveni o prioritate, după selecția strategiei.

Sectorul privat, reprezentat de societăți comerciale, întreprinderi individuale, întreprinderi familiale, persoane fizice autorizate vor aplica ele însele pentru atragere de fonduri și vor influența și alți operatori economici cu care colaborează să depună proiecte în vederea dezvoltării economice, sociale și a mediului înconjurător.

Societatea civilă prezintă în parteneriat reprezintă diverse interese, precum: promovarea folclorului și culturii tradiționale, educația, minoritățile naționale, promovarea sportului, promovarea îngrijirii și acordării de ajutor persoanelor aflate într-o stare precară, ajutorarea persoanelor vulnerabile din punct de vedere social și economic, viticultură și industrie producătoare de vinuri.

În continuare, vom menționa formele asociative din cadrul parteneriatului care au obiectul activității în concordanță cu specificul teritoriului, prezentat în cadrul analizei diagnostic de mai sus:

- ASOCIAȚIA PENTRU PROMOVAREA FOLCLORULUI ȘI CULTURII TRADIȚIONALE „FLOAREA DORULUI” CONOP - inițierea și organizarea activităților culturale, științifice, sportive și educaționale, promovarea folclorului autentic și a culturii tradiționale
- ASOCIAȚIA “PRO VIITOR” SĂVÂRȘIN - Participarea la activități instructiv-educative, promovarea culturii sub toate aspectele sale
- ASOCIAȚIA “PRO-GHIOROC MA - GYOROK” - Sprijinirea comunității maghiare din comuna Ghioroc de a-și păstra limba, cultura și tradițiile

- FUNDAȚIA PENTRU INTEGRARE ȘI SPRIJIN SOCIAL "ÎMPREUNĂ" INEU - Integrarea socială a tinerilor aflați în dificultate
- ASOCIAȚIA RROMILOR DIN ORAȘUL INEU „AROI” - Educarea membrilor și a nemembrilor de etnie rromă în a deveni buni cetățeni
- Uniunea Ucrainenilor din Rromânia filiala Arad - Apărarea drepturilor privind păstrarea și promovarea identității minorității ucrainiene
- ASOCIAȚIA "PĂSTRĂTORII TRADIȚIILOR RROMÂNEȘTI" - P.T.R. - Covăsînt - Păstrarea datinilor și obiceiurilor străvechi rromânești
- ASOCIAȚIA „PROVITIS” ARAD - Identificarea și promovarea sistematică și unitară intereselor profesionale specifice viticulturii și industriei producătoare de vinuri din Podgoria Miniș-Măderat și din Rromânia.
- „SERENIA AGRO” COOPERATIVĂ AGRICOLĂ - Cultivarea cerealelor (exclusiv orez), plantelor leguminoase și a plantelor producătoare de semințe oleaginoase

Persoanele fizice partenere în GAL Podgoria Miniș-Măderat sunt:

- **Crișan Samirel Ioan** - consilier MC-L în Consiliul local Șiria membru al comisiei de administrație publică, protecția mediului și turism, juridică și de disciplină, relații cu străinătatea.
- **Gorcea Ștefan Marcel** - lucrează în agricultură, în cadrul SC Plantgo SRL. În paralel desfășoară și activități agricole la nivelul fermei proprii. Deține o gospodărie mixtă cultivând legume și crescând un efectiv de 12 porcine. De asemenea posedă certificate de calificare profesională în meseriile de mecanic agricol și instalații sanitare.
- **Nistor Gelu** deține gospodărie agricolă mixtă (legume și animale), optând pentru agricultura ecologică alăturându-se echipei GAL Podgoriaș Mini -Măderat pentru a susține produsele ecologice și în același timp vânzarea produselor obținute în gospodăriile populației direct la poartă.

CAPITOLUL III: Analiza SWOT

Analiza SWOT de mai jos a fost realizată pe baza analizei diagnostic prezentată în capitolul I, precum și pe baza consultărilor cu partenerii și populația din teritoriu.

Puncte tari	Puncte slabe
<ul style="list-style-type: none"> - Podgoria Miniș-Măderat este una dintre cele mai vechi podgorii de pe teritoriul Rromâniei - Poziționare în vestul Rromâniei, nod de importanță națională și europeană în rețeaua de drumuri rutiere și feroviare - Condiții climatice favorabile (climă continentală moderată, favorabilă agriculturii) - Tradiție industrială: în special în domeniul industriei ușoare (alimentară, textile, încălțăminte) și ramurile de prelucrare (a metalelor, a lemnului) - Tradiție în practicarea agriculturii - Zone cu tradiție în meșteșuguri și artizanat care mai păstrează specificul local - Dezvoltarea puternică a sectorului privat în comerț și servicii - Prezența obiectivelor turistice în regiune - Obiceiuri, tradiții și artizanat cu multiple influențe culturale etnice, maghiare și germane, ce atrag turiști din Germania și Ungaria - Existența unor zone de agrement deosebite - Rată relativ scăzută a șomajului - Grad ridicat de alfabetizare a populației - Existența unor specialiști calificați în domeniul consilierii și reorientării pentru carieră - Forța de muncă calificată - Existența a numeroase zone Natura 2000 - Bârsa, Bocsig, Șilindia și Tauț sunt considerate zone cu valoare naturală ridicată - Interesul primăriilor pentru instituirea 	<ul style="list-style-type: none"> - Excedent de forță de muncă neocupată - Valoare scăzută a indicelui de vitalitate, în special a populației de vârstă tânără - Densitate scăzută a populației - Risc ridicat de pauperizare în orașele mici - Rata ridicată de ocupare a forței de muncă în agricultură - Economie nediversificată, în principal agricolă - Venituri scăzute ale populației - Sărăcie - Decalaje economice la nivelul teritoriului - Infrastructura fizică la scară mică deficientă - Accesibilitate scăzută a serviciilor de bază - Dotarea serviciilor publice (situații de urgență, întreținere drumuri, spații verzi, etc) cu utilaje și echipamente depășite moral și tehnic - Degradarea progresivă a patrimoniului cultural-artistic - Infrastructură socială insuficient dezvoltată - Teritoriul cuprinde zone marginalizate și supuse segregării - Analfabetism și abandon școlar în rândul rromilor - Zone albe din punct de vedere al prezenței serviciilor de bandă largă pe teritoriul GAL - Existența de suprafețe agricole necultivate și nevalorificate - Agricultură practică este de dimensiuni reduse, din cauza exploatațiilor agricole având între 4.000 - 7.999 de SO-uri - Lipsa unităților de procesare - Lipsa procesării la nivelul fermelor

<p>infrastructurii de producere a energiei regenerabile vis-a-vis de producerea energiei tradiționale</p> <ul style="list-style-type: none"> - Rețea extinsă de învățământ preșcolar și primar - Cadre didactice calificate - Patrimoniul cultural și arhitectural al zonei este unul bogat - Creșterea numărului de cabinete medicale și stomatologice private - Existența farmaciilor umane și veterinare - Existența de ONG membre în GAL în domeniul minorităților (maghiară, rromă, ucrainiană), al tinerilor, precum și a unei forme asociative 	<ul style="list-style-type: none"> - Lipsa lucrărilor de combatere a eroziunii solului și a alunecărilor de teren - Inexistența unui sistem stimulativ pentru înființarea IMM-urilor în ramurile economice deficitare - Existența unor suprafețe agricole necultivate și nevalorificate - Terenuri degradate - Puține parcuri și locuri de joacă pentru copii - Abandonul școlar din motive economice
Oportunități	Amenințări
<ul style="list-style-type: none"> - Existența, pe teritoriul GAL-ului, a numeroși producători de vin, care au rețete proprii - Recunoașterea și promovarea vinului și a altor produse agro-alimentare din teritoriu - Folosirea unor sisteme de calitate de către producători prin care aceștia să fie recompensați pentru eforturile lor de a produce o gamă diversificată de produse de calitate - Obținerea de atestate pentru fabricarea produselor alimentare ce prezintă caracteristici tradiționale, locale - Opțiunea majoritară a populației și a partenerilor GAL este de susținere a activităților agricole - Stimularea agriculturii ca principală activitate economică din teritoriul GAL - Stimularea agriculturii în vederea alinierii fermelor la standardele europene de gestionare a dejecțiilor și creșterii bunăstării animalelor - Dezvoltarea resurselor umane și utilizarea de know-how - Păstrarea și crearea de noi locuri de muncă - Încurajarea parteneriatelor prin susținerea formelor asociative 	<ul style="list-style-type: none"> - Populație îmbătrânită, tinerii migrând în străinătate și în marile orașe - Creșterea numărului de persoane defavorizate, persoane aflate sub risc - Lipsa strategiilor de dezvoltare a serviciilor sociale - Minoritate rromă needucată și fără documente de identitate în creștere - Intrarea masivă pe piață a produselor din import - Forța de muncă angajată la negru - Birocrația excesivă - Valorificarea necorespunzătoare a producției agricole - Practicarea unei agriculturi tradiționale, cu productivitate scăzută - Puterea de cumpărare redusă a populației - Concurența Super-hipermarketurilor va distruge un număr mare de mici comercianți - Abordarea fragmentară, pe localități, a problemelor privind echiparea edilitară a zonei - Ofertele de produse turistice ale județului nu sunt competitive pe plan internațional - Concurență puternică din partea țărilor vecine

<ul style="list-style-type: none"> - Îmbunătățirea managementului, creșterea competitivității sectorului agricol, precum și conformitatea cu cerințele de protecție a mediului, igienă și bunăstarea animalelor și siguranța la locul de muncă - Crearea de noi locuri de muncă - Posibilitatea accesării de fonduri și pentru Beneficiarii ale căror exploatații au sub 12.000 SO-uri - Dezvoltarea activităților neagricole existente - Încurajarea antreprenoriatului în rândul femeilor - Dezvoltarea turismului intern și internațional prin valorificarea din perspectivă durabilă a zonelor Natura 2000 - Dezvoltarea turismului intern și internațional prin valorificarea din perspectivă durabilă a zonelor cu valoare naturală ridicată - Existența programelor de finanțare din partea UE și programe naționale pentru educație și învățământ - Exploatarea patrimoniului cultural și arhitectural în vederea dezvoltării turismului - Atragerea de fonduri europene pentru dezvoltarea infrastructurii de bază, socială, educațională - Finanțări nerambursabile existente pentru dezvoltarea mediului de afaceri, sectorului agricol și public prin programe europene (inclusive LEADER) și guvernamentale 	<ul style="list-style-type: none"> - Puterea de cumpărare redusă a pieței interne - Prejudecăți față de oferta locală - Existența unor factori de risc naturali care pot determina declanșarea unor fenomene nedorite (alunecări de teren, inundații, seisme) și care pot afecta dezvoltarea socio-economică a zonei; - Schimbările climatice care pot genera trecerea spre un alt tip de climă cu influență asupra aerului, solului, apei - Creșterea economică poate avea ca efect apariția ramurilor economice cu risc poluare - Nivelul scăzut al salariilor din învățământ - Creșterea abandonului școlar, în special în comunitățile de rromi - Desființarea unor școli ca urmare a reducerii numărului de elevi - Lipsa pieței de desfacere pentru produsele locale - Lipsa unităților de colectare, procesare și comercializare a produselor locale pe teritoriul GAL - Orientarea consumatorilor de produse agroalimentare pentru produse comercializate în super și hypermarket-uri, în detrimentul produselor locale
---	--

Analiza SWOT a identificat, la nivelul teritoriului GAL Podgoria Miniș-Măderat, următoarele aspecte: practicarea unei agriculturi cu productivitate redusă, populație majoritară în agricultura de semisubzistență, cu un nivel scăzut de pregătire în domeniul agricol și antreprenorial și dotări materiale deficitare la nivelul exploatațiilor, procent ridicat al populației îmbătrânite din cauza migrației populației tinere ca efect al neatractivității economice a teritoriului, acces la servicii de bază și infrastructură sub nivelul zonelor urbane, dezvoltare insuficientă a economiei non - agricole în domeniul producției și serviciilor către populație, lipsa acută de locuri de muncă, populație aflată în risc de sărăcie și excluziune socială, în special în rândul populației de etnie rromă, bătrâni.

Analizând comparativ nevoile de dezvoltare identificate la nivelul GAL-ului cu punctele tari, s-au prioritarizat direcțiile de dezvoltare ale SDL pentru ameliorarea punctelor slabe, exploatând oportunitățile, astfel:

a) Favorizarea competitivității agriculturii pe teritoriul GAL Podgoria Miniș-Măderat prin:

- susținerea agriculturii;
- dezvoltarea activităților agricole de către tinerii fermieri din teritoriu;
- certificarea și promovarea produselor agro-alimentare din teritoriu;
- sprijin pentru dezvoltarea exploatațiilor agricole mici din teritoriu.

b) Obținerea unei dezvoltări teritoriale echilibrate a economiilor și comunităților rurale, inclusiv crearea și menținerea de locuri de muncă pe teritoriul GAL Podgoria Miniș-Măderat prin:

- sprijin pentru dezvoltarea activităților non-agricole;
- investiții în sectorul public pentru dezvoltarea satelor din teritoriul GAL;
- crearea și dezvoltarea infrastructurii sociale din teritoriul GAL;
- integrarea populației rromice;
- infrastructura de bandă largă.

CAPITOLUL IV: Obiective, priorități și domenii de intervenție

În cadrul acțiunilor de animare, consultare, precum și în cadrul întâlnirilor partenerilor și a grupurilor de lucru s-au centralizat toate nevoile și propunerile din teritoriu, astfel încât obiectivele, prioritățile și domeniile de intervenție pe care le vom prezenta în tabelul de mai jos au la bază atât aceste centralizări, cât și analiza diagnostic și a analiza SWOT prezentate anterior. Trebuie menționat faptul că au fost implicați toți partenerii relevanți (publici, privați, ONG), precum și toți actorii cheie din teritoriu.

Obiectivul de dezvoltare rurală	Priorități de dezvoltare rurală	Domenii de Intervenție	Măsuri	Indicatori
1) Obținerea unei dezvoltări teritoriale echilibrate a economiilor și comunităților rurale, inclusiv crearea și menținerea de locuri de muncă pe teritoriul GAL Podgoria Miniș-Măderat Obiective transversale: Mediu, climă și inovare	P6: Promovarea incluziunii sociale, a reducerii sărăciei și a dezvoltării economice în zonele rurale	6A) Facilitarea diversificării, a înființării și a dezvoltării de întreprinderi mici, precum și crearea de locuri de muncă	M1.1 Sprijin pentru dezvoltarea activităților non-agricole din teritoriul GAL PODGORIA MINIȘ-MĂDERAT	Număr de locuri de muncă create: 5 Număr total de întreprinderi sprijinite:3 Număr de proiecte ce au componente inovative sau de protecția mediului:1
		6B) Încurajarea dezvoltării locale în zonele rurale	M1.2 - Investiții în sectorul public pentru dezvoltarea teritoriul GAL PODGORIA MINIȘ-MĂDERAT M1.3 Crearea și dezvoltarea infrastructurii sociale din teritoriul GAL PODGORIA MINIȘ-MĂDERAT	Număr de comune sprijinite: 15 Populație netă care beneficiază de servicii/infrastructuri îmbunătățite: 1500 Populația netă care beneficiază de servicii îmbunătățite:20 Numărul întreprinderilor, asociațiilor care beneficiază infrastructură

			M 1.4 Integrarea populației rromice din teritoriul GAL PODGORIA MINIȘ-MĂDERAT	<p>îmbunătățită:1</p> <p>Număr copii rromi implicați în activitățile proiectului:25</p>
		6C) Sporirea accesibilității, a utilizării și a calității tehnologiilor informației și comunicațiilor (TIC) în zonele rurale	M 1.5 Infrastructura de bandă largă din teritoriul GAL PODGORIA MINIȘ-MĂDERAT - INVESTIȚII CONEXE	<p>Populația netă care beneficiază de servicii TIC: minim 670 locuitori (reprezentând 0,01% din total locuitori ai teritoriului GAL Podgoria Miniș-Măderat)</p> <p>Numărul unităților administrativ - teritoriale din spațiul rural care beneficiază de investiții conexe infrastructurii de bandă largă: minim 3</p>

2. Favorizarea competitivității agriculturii pe teritoriul GAL Podgoria Miniș-Măderat	P2: Creșterea viabilității exploatațiilor și a competitivității tuturor tipurilor de agricultură în toate regiunile și promovarea tehnologiilor agricole inovatoare și a gestionării durabile a pădurilor	2A) Îmbunătățirea performanței economice a tuturor exploatațiilor agricole și facilitarea restructurării și modernizării exploatațiilor, în special în vederea creșterii participării pe piață și a orientării spre piață, precum și a diversificării activităților agricole	M 2.1 Susținerea agriculturii din teritoriul GAL PODGORIA MINIȘ-MĂDERAT	Număr de exploatații/întreprinderi sprijinite:3 Număr de locuri de muncă create: 2
			M 2.2 Sprijin pentru dezvoltarea exploatațiilor agricole mici din teritoriul GAL PODGORIA MINIȘ-MĂDERAT	Număr de exploatații/întreprinderi sprijinite:3 Număr de locuri de muncă create: 2
		2B) Facilitarea intrării în sectorul agricol a unor fermieri calificați corespunzător și, în special, a reînnoirii generațiilor	M 2.3 Sprijin pentru dezvoltarea activităților agricole de către tinerii fermieri din teritoriul GAL PODGORIA MINIȘ-MĂDERAT	Număr de exploatații/întreprinderi sprijinite: 4 Număr de locuri de muncă create: 3
	P3: Promovarea organizării lanțului	3A) Îmbunătățirea competitivității producătorilor primari printr-o mai	M 2.4 Certificarea și promovarea produselor	Numărul de exploatații

	alimentar, inclusiv procesarea și comercializarea produselor agricole, a bunăstării animalelor și a gestionării riscurilor în agricultura	bună integrare a acestora în lanțul agroalimentar prin intermediul schemelor de calitate, al creșterii valorii adăugate a produselor agricole, al promovării pe piețele locale și în cadrul circuitelor scurte de aprovizionare, al grupurilor și organizațiilor de producători și al organizațiilor interprofesionale	agro-alimentare din teritoriul PODGORIA MINIȘ-MĂDERAT - acțiuni premergătoare	agricole care primesc sprijin pentru participarea la sistemele de calitate, la piețele locale și la circuitele de aprovizionare scurte, precum și la grupuri/ organizații de producători:1 - Minim 6 participanți pe unitate administrativ - teritorială la acțiunile de animare din teritoriul LEADER "Podgoria Miniș-Măderat"; - Minim 3 participanți pe unitate administrativ - teritorială la acțiunile de identificare produse specifice teritoriului LEADER "Podgoria Miniș-Măderat".
--	---	--	---	---

Numărul total de locuri de muncă propuse prin SDL va fi de minim 12.

Pentru măsurile ce vizează investițiile în infrastructura socială și pentru minorități se vor lansa cu prioritate sesiuni de depunere a proiectelor. În cazul în care nu se vor depune proiecte, atunci GAL Podgoria Miniș-Măderat va putea fi beneficiarul direct a acestor măsuri.

În tabelul următor sunt prezentați indicatorii de monitorizare specifici domeniilor de intervenție:

Domenii de	Indicator de Monitorizare	Domenii de	Indicator de Monitorizare
------------	---------------------------	------------	---------------------------

Intervenție		Intervenție	
2A, 2B	Numărul de exploatații agricole/Beneficiari instruiți	6A	Locuri de muncă create
3A	Numărul de exploatații agricole care primesc sprijin pentru participarea la sistemele de calitate, la piețele locale și la circuitele de aprovizionare scurte, precum și la grupuri/organizații de producători	6B	Populație netă care beneficiază de servicii/infrastructuri îmbunătățite
		6C	Populație netă care beneficiază de servicii TIC Numărul unităților administrativ - teritoriale din spațiul rural care beneficiază de investiții conexe infrastructurii de bandă largă

CAPITOLUL V: PREZENTAREA MĂSURILOR

Prezentarea măsurilor s-a realizat prin identificarea tuturor măsurilor din cadrul strategiei, cu codificarea aferentă, în funcție de contribuția acestora la obiectivul de dezvoltare.

Prin consultările realizate în cadrul activității de animare, între toți partenerii relevanți (publici, privați, ONG) din teritoriul Podgoria Miniș-Măderat și pe baza analizei diagnostic și analizei SWOT, s-au stabilit măsurile relevante care asigură îndeplinirea nevoilor identificate pentru teritoriul Podgoria Miniș-Măderat.

Măsurile incluse în SDL au caracter inovativ prin natura investițiilor realizate din fonduri LEADER și vor aduce plus valoare teritoriului Podgoria Miniș-Măderat, contribuind la îndeplinirea obiectivelor, priorităților Uniunii Europene în materie de dezvoltare rurală și implicit la domeniile de intervenție ale acestora, în conformitate cu cele prevăzute în Reg. (UE) nr. 1305/2013.

Includerea măsurilor în strategie se bazează pe o abordare integrată a nevoilor de dezvoltare locală, sprijinul fiind direcționat către mai multe sectoare, în vederea dezvoltării mai multor domenii identificate ca prioritare la nivel local.

În cadrul acestui capitol sunt prezentate 9 fișe de măsuri prezentate distinct și completate conform modelului de fișă prezentat în ghidul solicitantului. Elaborarea fișelor de măsuri s-a realizat în conformitate cu legislația europeană, respectiv regulamentele europene și acordul de parteneriat, legislației naționale și referințele specifice cu incidență în domeniile de interes: infrastructură socială și incluziune socială, minorități, investiții în infrastructură de internet de bandă largă (broadband), îmbunătățirea performanțelor economice în sectorul agricol, scheme de calitate și reînnoirea generațiilor de fermieri prin instalarea pentru prima dată ca șef de exploatație.

DENUMIREA MĂSURII - SPRIJIN PENTRU DEZVOLTAREA ACTIVITĂȚILOR NON-AGRICOLE DIN TERITORIUL GAL PODGORIA MINIȘ-MĂDERAT

CODUL Măsurii - Măsura 1.1

Tipul măsurii: INVESTIȚII
 SERVICII
 SPRIJIN FORFETAR

1. Descrierea generală a măsurii, inclusiv a logicii de intervenție a acesteia și a contribuției la prioritățile strategiei, la domeniile de intervenție, la obiectivele transversale și a complementarității cu alte măsuri din SDL

Implementarea acestei măsuri este necesară pentru stimularea mediului de afaceri din spațiul rural prin susținerea financiară a întreprinzătorilor care realizează activități neagricole pentru prima dată (start-up în baza unui plan de afaceri) fie pentru cei care modernizează și/sau dezvoltă întreprinderile existente.

Măsura contribuie la: ocuparea unei părți din excedentul de forță de muncă existent, la diversificarea economiei rurale, la creșterea veniturilor populației rurale și a nivelului de trai, la scăderea sărăciei și la combaterea excluderii sociale.

Teritoriul GAL Podgoria Miniș-Măderat - reprezintă spațiul acoperit de parteneriatul public-privat, constituit în vederea implementării Strategiei de Dezvoltare Locală Podgoria Miniș-Măderat în baza măsurii 19 LEADER, a PNDR 2014 - 2020. Teritoriul acoperit este format din următoarele unități administrativ teritoriale aparținând județului Arad: Orașul Ineu, Orașul Pâncota și comunele: Bârzava, Bata, Bârsa, Birchiș, Bocsig, Conop, Covăsânț, Ghioroc, Păuliș, Săvârșin, Șicula, Șilindia, Șiria, Târnova, Tauț, Ususău, Vărădia de Mureș. Precizăm că în conformitate cu definiția dată spațiului rural pentru Măsura 19 LEADER în cadrul cap. 8.1 din PNDR 2014-2020, potrivit căreia acesta este format din UAT - comune și UAT - orașe mici cu o populație de maxim 20.000 de locuitori, tot teritoriul GAL Podgoria Miniș-Măderat este eligibil pentru finanțare pe toate măsurile din Strategia de Dezvoltare Locală a GAL Podgoria Miniș-Măderat.

Obiectiv(e) de dezvoltare rurală:

Obținerea unei dezvoltări teritoriale echilibrate a economiilor și comunităților rurale, inclusiv crearea și menținerea de locuri de muncă.

Obiectiv(e) specific(e) al(e) măsurii:

1. Crearea de facilități de ocupare a forței de muncă disponibilă în cadrul GAL PODGORIA MINIȘ-MĂDERAT prin crearea de noi locuri de muncă.
2. Stimularea mediului de afaceri prin dezvoltarea activităților neagricole diversificarea activităților economice ale fermierilor sau membrilor gospodăriilor agricole prin practicarea de activități neagricole în vederea creșterii veniturilor și creării de alternative ocupaționale.

Contribuția la Prioritatea/prioritățile prevăzute la art. 5 din Reg. UE 1305/2013: Măsura contribuie la prioritatea P6: Promovarea incluziunii sociale, a reducerii sărăciei și a dezvoltării economice în zonele rurale.

Contribuția la obiectivele prevăzute în Reg. 1305/2013: Măsura corespunde obiectivelor art. 19, alin.1, litera b, din Reg. (UE) nr. 1305/2013.

Contribuția la domeniile de intervenție Măsurii 19.2: Măsura contribuie la Domeniul de intervenție 6A) Facilitarea diversificării, a înființării și a dezvoltării de întreprinderi mici, precum și crearea de locuri de muncă, prevăzut la art. 5, Reg. (UE) nr. 1305/2013.

Contribuția la obiectivele transversale ale Reg. UE 1305/2013: Măsura contribuie la obiectivele: mediu, climă și inovare.

Complementaritatea cu alte măsuri din SDL:

M 1.5 Infrastructura de bandă largă din teritoriul GAL PODGORIA MINIȘ-MĂDERAT

Măsura 1.1 analizată se adresează și celor care au beneficiat de finanțare direct (în calitate de beneficiar final) pe măsura 1.5 (entități private) din cadrul SDL. Beneficiarii direcți ai măsurii 1.5 sunt entități private; parteneriate - GAL-ul, în situația în care, în urma lansării primului apel de selecție, nu se depun proiecte, cu respectarea legislației specifice.

Sinergia cu alte măsuri din SDL:

M 1.2 - Investiții în sectorul public pentru dezvoltarea teritoriul GAL PODGORIA MINIȘ-MĂDERAT

M 1.3 Crearea și dezvoltarea infrastructurii sociale din teritoriul GAL PODGORIA MINIȘ-MĂDERAT

M 1.4 Integrarea populației rrome din teritoriul GAL PODGORIA MINIȘ-MĂDERAT

M 1.5 Infrastructura de bandă largă din teritoriul GAL PODGORIA MINIȘ-MĂDERAT

2. Valoarea adăugată a măsurii

Măsura contribuie la:

- stimularea activităților economice noi din sfera serviciilor deficitare pentru populație sau pentru alte activități economice non-agricole din teritoriul GAL;
- dezvoltarea activităților neagricole existente;
- dezvoltarea resurselor umane și utilizarea de know-how;
- crearea de noi locuri de muncă;
- încurajarea antreprenoriatului în rândul femeilor (cf. art. 17 din Reg (UE) 1305/2013).

3. Trimiteri la alte acte legislative

Regulamentul (UE) nr. 1303/2013, Regulamentul (UE) nr. 1305/2013, Regulamentul (UE) nr. 1306/2013, Regulamentul (UE) nr. 1307/2013, Regulamentul (UE) nr. 1310/2013, Regulamentul (UE) nr. 1407/2013, Regulamentul delegat (UE) nr. 807/2014, Regulamentul de punere în aplicare (UE) nr. 808/2014, Regulamentul de punere în aplicare (UE) nr. 809/2014, Regulamentul de punere în aplicare (UE) nr. 908/2014, Recomandarea 2003/361/CE din 6 mai 2003

Legea nr. 15/1990, Legea nr. 31/1990, Legea nr 82/ 1991, Legea 160/1998, Legea nr. 36/1999, Legea nr. 571/ 2003, Legea nr. 346/ 2004, Legea nr. 359/2004, Legea 566/2004, Legea 1/2005, Legea 85/2006, Ordonanța de urgență a Guvernului nr. 44/ 2008, OUG nr. 142/2008, OUG nr. 6/2011, Ordonanța de urgență a Guvernului nr. 66/ 2011, OG 124/1998, Ordonanța Guvernului nr. 27/ 2002, Ordonanța Guvernului nr. 92/ 2003, Hotărârea Guvernului

nr. 28/2008, Hotărârea Guvernului nr. 218/2015, HG nr. 226/ 2015, Ordinul ministrului economiei și finanțelor nr. 2371/2007, Ordin 17/2008, Ordinul ministrului economiei și finanțelor nr. 858/ 2008, Ordinul ministrului economiei și finanțelor nr. 3512/ 2008, Ordinul președintelui Autorității Sanitare Veterinare și pentru Siguranța Alimentelor nr. 16/ 2010, Ordinul MADR nr. 22/ 2011, Ordinul nr. 65/2013, Ordinul ministrului finanțelor publice nr. 65/ 2015, Ordinul președintelui ANT nr. 221/2015, Ordinul MADR nr.1731/2015, Ordinul MADR nr. 2243/2015, Programul National de Dezvoltare Rurala 2014-2020, Avizul Consiliului Concurenței nr. 7622 din 03.07.2015 privind proiectul Schemei de ajutor de minimis

4. Beneficiari direcți/indirecți (grup țintă) ai măsurii

Direcți:

- Micro-întreprinderi și întreprinderi neagricole mici existente și nou-înființate(start-ups);
- Fermieri sau membrii unor gospodării agricole (autorizați cu statut minim pe PFA) care își diversifică activitatea de bază agricolă prin dezvoltarea unei activități neagricole în zona rurală în cadrul întreprinderii deja existente, încadrabile în micro-întreprinderi și întreprinderi mici, cu excepția persoanelor fizice neautorizate.

Indirecți:

- Persoanele din categoria populației active aflate în căutarea unui loc de muncă;
- Comunitatea de pe teritoriul GAL PODGORIA MINIȘ-MĂDERAT.

5. Tip de sprijin

- Rambursarea costurilor eligibile suportate și plătite efectiv;
- Plăți în avans, cu condiția constituirii unei garanții bancare sau a unei garanții echivalente corespunzătoare procentului de 100 % din valoarea avansului, în conformitate cu art. 45 (4) și art. 63 ale Reg. (UE) nr. 1305/2013, numai în cazul proiectelor de investiții.

6. Tipuri de acțiuni eligibile și neeligibile

Acțiuni eligibile:

Pentru proiecte de investiții:

1. Activități de producție (ex: fabricarea produselor textile, îmbrăcăminte, articole de marochinarie, articole de hârtie și carton; fabricarea produselor chimice, farmaceutice; activități de prelucrare a produselor lemnoase inclusiv producerea de peleți și brichete; prelucrare produse neagricole locale, fabricare construcții metalice, mașini, utilaje și echipamente; fabricare produse electrice, electronice, etc.);
2. Activități meștesugărești (ex: activități de artizanat și alte activități tradiționale non-agricole - ex: olărit, brodat, prelucrarea manuală a fierului, lemnului, pielii etc.);
3. Activități turistice (ex: servicii turistice de cazare, servicii turistice de agrement și alimentație publică);
4. Furnizarea de servicii în domeniile: construcții, medicale, sociale, sanitar-veterinare; reparații mașini, unelte, obiecte casnice; reparații autovehicule, consultanță, contabilitate, juridice, audit; servicii în tehnologia informației și servicii informatice; servicii tehnice, administrative etc.).

Acțiuni neeligibile:

- achiziționarea de bunuri și echipamente "second hand";
- prestarea de servicii de închiriere utilaje agricole către terți;
- cheltuieli efectuate înainte de semnarea contractului de finanțare a proiectului cu excepția: costurilor generale definite la art 45, alin 2 litera c) a R (UE) nr. 1305 / 2013 care pot fi realizate înainte de depunerea cererii de finanțare;
- cheltuieli cu achiziția mijloacelor de transport pentru uz personal și pentru transport persoane;
- investițiile ce fac obiectul dublei finanțări care vizează aceleași costuri eligibile;
- în cazul contractelor de leasing, celelalte costuri legate de contractele de leasing, cum ar fi marja locatorului, costurile de refinanțare a dobânzilor, cheltuielile generale și cheltuielile de asigurare;
- cheltuieli neeligibile în conformitate cu art. 69, alin (3) din R (UE) nr. 1303 / 2013.

7. Condiții de eligibilitate

- Proiectul trebuie să fie realizat pe teritoriul GAL PODGORIA MINIȘ-MĂDERAT;
- Solicitantul nu este înregistrat ca debitor la AFIR (pentru programele SAPARD/FEADR);
- Beneficiarul să aibe sediul social sau secundar pe teritoriul GAL PODGORIA MINIȘ-MĂDERAT;
- Beneficiarul se angajează să asigure întreținerea/mentenanța investiției pe o perioadă de minim 5 ani, de la ultima plată;
- Beneficiarul trebuie să demonstreze capacitatea de a asigura co-finanțarea investiției;
- Viabilitatea economică a investiției trebuie să fie demonstrată pe baza prezentării unei documentații tehnico-economice;
- Întreprinderea nu trebuie să fie în dificultate;
- Investiția va fi precedată de o evaluare a impactului preconizat asupra mediului și dacă aceasta poate avea efecte negative asupra mediului, în conformitate cu legislația în vigoare.

8. Criterii de selecție

- Solicitanții nu au primit anterior sprijin comunitar pentru o investiție similară;
- Energia provenită din surse alternative funcționale va asigura minim 5% din consumul general;
- Crearea de noi locuri de muncă cu normă întreagă;
- Întreprindere activă fără întrerupere cel puțin 2 ani și cu profit operațional în ultimul an
- Vor fi selectate cu prioritate proiectele care utilizează energia produsă din surse regenerabile;
- Vor fi selectate cu prioritate proiectele din sectorul productiv și cele care vizează turismul rural;
- Vor fi selectate cu prioritate proiectele a căror beneficiari au administratori femei (cf. art. 17 din Reg (UE) 1305/2013).

9. Sume (aplicabile) și rata sprijinului

Valoarea maximă a ajutorului public nerambursabil - max. 200.000 euro

Rate de sprijin:

- Pentru proiectele ce vizează activități de producție - 90%
- Pentru proiectele ce vizează activități de servicii - 70%

10. Indicatori de monitorizare

- Număr de locuri de muncă create: 5;
- Număr total de întreprinderi sprijinite: 3;
- Număr de proiecte ce au componente inovative sau de protecția mediului: 1.

**DENUMIREA MĂSURII - INVESTIȚII ÎN SECTORUL PUBLIC PENTRU DEZVOLTAREA TERITORIULUI
GAL PODGORIA MINIȘ-MĂDERAT**

CODUL Măsurii - Măsura 1.2

Tipul măsurii: INVESTIȚII

SERVICII

SPRIJIN FORFETAR

1. Descrierea generală a măsurii, inclusiv a logicii de intervenție a acesteia și a contribuției la prioritățile strategiei, la domeniile de intervenție, la obiectivele transversale și a complementarității cu alte măsuri din SDL

Renovarea și dezvoltarea teritoriului reprezintă o cerință esențială pentru îmbunătățirea calității vieții și creșterea atractivității interesului pentru zona PODGORIA MINIȘ-MĂDERAT.

În analiza nevoilor au fost identificate următoarele aspecte relevante pentru dezvoltarea spațiului LEADER al microregiunii GAL PODGORIA MINIȘ-MĂDERAT:

- **dezvoltarea infrastructurii de bază și a serviciilor;**

La nivelul teritoriului GAL PODGORIA MINIȘ-MĂDERAT se înregistrează încă deficiențe în ceea ce privește infrastructura fizică la scară mică care să faciliteze accesul către comunități izolate sau a serviciilor publice de bază către populație. În acest context, măsura va sprijini acțiuni care vor contribui la diminuarea decalajelor economice care persistă încă la nivelul teritoriului GAL PODGORIA MINIȘ-MĂDERAT și crearea unor condiții decente de viață la nivelul populației

- **conservarea moștenirii rurale și a tradițiilor locale;**

În teritoriul PODGORIA MINIȘ-MĂDERAT, activitatea culturală este organizată în jurul căminului/centrului cultural al UAT. Majoritatea căminelor culturale, caselor de cultură și a altor așezăminte culturale din teritoriu se află într-o stare continuă de degradare, neputând oferi astfel, servicii culturale populației, aspect ce se rasfrânge și asupra situației educaționale a acesteia. În acest context, măsura va sprijini acțiuni care vor contribui la conservarea patrimoniului și susținerea activităților cultural tradiționale (ex:Sărbătoarea vinului)

Teritoriul GAL Podgoria Miniș-Măderat - reprezintă spațiul acoperit de parteneriatul public-privat, constituit în vederea implementării Strategiei de Dezvoltare Locală Podgoria Miniș-Măderat în baza măsurii 19 LEADER, a PNDR 2014 - 2020. Teritoriul acoperit este format din următoarele unități administrativ teritoriale aparținând județului Arad: Orașul Ineu, Orașul Pâncota și comunele: Bârzava, Bata, Bârsa, Birchiș, Bocsig, Conop, Covăsânț, Ghioroc, Păuliș, Săvârșin, Șicula, Șilindia, Șiria, Târnova, Tauț, Ususău, Vărădia de Mureș. Precizăm că în conformitate cu definiția dată spațiului rural pentru Măsura 19 LEADER în cadrul cap. 8.1 din PNDR 2014-2020, potrivit căreia acesta este format din UAT - comune și UAT - orașe mici cu o populație de maxim 20.000 de locuitori, tot teritoriul GAL Podgoria Miniș-Măderat este eligibil pentru finanțare pe toate măsurile din Strategia de Dezvoltare Locală a GAL Podgoria Miniș-Măderat.

Obiectivele de dezvoltare rurală:

Obținerea unei dezvoltări teritoriale echilibrate a economiilor și comunităților rurale, inclusiv crearea și menținerea de locuri de muncă.

Obiectiv(e) specific(e) al(e) măsurii:

1. Creșterea numărului de locuitori din PODGORIA MINIȘ-MĂDERAT care beneficiază de infrastructură îmbunătățită.
2. Îmbunătățirea condițiilor de viață a locuitorilor prin amenajarea spațiilor publice locale (de ex. parcuri, cămine culturale, terenuri de joc, piețe de valorificare a produselor locale etc.).
3. Îmbunătățirea serviciilor publice locale prin dotarea lor cu echipamente necesare.
4. Îmbunătățirea siguranței publice prin înființarea și/sau modernizarea rețelelor de iluminat public și prin instalarea sistemelor de supraveghere.
5. Îmbunătățirea infrastructurii de agrement de uz public.
6. Creșterea atractivității zonei prin menținerea tradițiilor locale și stimularea creațiilor culturale.

Contribuția la Prioritatea/prioritățile prevăzute la art. 5 din Reg. UE 1305/2013: Măsura contribuie la prioritatea P6: Promovarea incluziunii sociale, a reducerii sărăciei și a dezvoltării economice în zonele rurale.

Contribuția la obiectivele prevăzute în Reg. 1305/2013: Măsura corespunde obiectivelor art. 20, alin. 1, literele b, d, e, f și g din Reg. (UE) nr. 1305/2013.

Contribuția la domeniile de intervenție Măsurii 19.2: Măsura contribuie la Domeniul de intervenție 6B Încurajarea dezvoltării locale în zonele rurale, prevăzut la art. 5, Reg. (UE) nr. 1305/2013).

Contribuția la obiectivele transversale ale Reg. UE 1305/2013: Măsura contribuie la obiectivele: mediu, climă și inovare.

Complementaritatea cu alte măsuri din SDL:

M 1.3 Crearea și dezvoltarea infrastructurii sociale din teritoriul GAL PODGORIA MINIȘ-MĂDERAT

M 1.4 Integrarea populației rromice din teritoriul GAL PODGORIA MINIȘ-MĂDERAT

Măsura 1.2 analizată se adresează și celor care au beneficiat de finanțare direct pe măsura 1.3 (autorități publice locale și asociațiile acestora - Furnizori de servicii sociale, acreditați în condițiile legii) și măsura 1.4 (comune, asociații și fundații) din cadrul SDL.

Beneficiarii direcți ai măsurii 1.3 sunt autoritățile publice locale și asociațiile acestora; furnizorii de servicii sociale, acreditați în condițiile legii; GAL-ul, în situația în care în urma lansării primului apel de selecție, nu se depun proiecte, cu respectarea legislației specifice.

Beneficiarii direcți ai măsurii 1.4 sunt comune; asociații și fundații; GAL-ul, în situația în care în urma lansării primului apel de selecție, nu se depun proiecte, cu respectarea legislației specifice.

Sinergia cu alte măsuri din SDL:

M 1.1 Sprijin pentru dezvoltarea activităților non-agricole din teritoriul GAL PODGORIA MINIȘ-MĂDERAT

M 1.3 Crearea și dezvoltarea infrastructurii sociale din teritoriul GAL PODGORIA MINIȘ-MĂDERAT

M 1.4 Integrarea populației rrome din teritoriul GAL PODGORIA MINIȘ-MĂDERAT

M 1.5 Infrastructura de bandă largă din teritoriul GAL PODGORIA MINIȘ-MĂDERAT

2. Valoarea adăugată a măsurii

La proiectarea investițiilor cu construcții se impune luarea în considerare a caracteristicilor arhitecturale, de structură urbanistică și de peisaj.

Se pune un mare accent la eficientizarea energetică a investițiilor prin utilizarea energiei regenerabile, acesta fiind un criteriu de selecție.

Relevanța Măsurii 1.2 reiese din sprijinirea acțiunilor care vor contribui la diminuarea, inversarea tendințelor de declin economic și social și de depopulare, pentru crearea unor condiții decente de viață la nivelul populației din teritoriul GAL. Dezvoltarea socio-economică a spațiului LEADER este indispensabilă legată de existența unei infrastructuri fizice de bază, existența și accesibilitatea serviciilor de bază, inclusiv a celor de agrement, social, socio-medical și cultural.

3. Trimiteri la alte acte legislative

Legea nr. 215/2001, Regulamentul (UE) nr. 1303/2013, Regulamentul (UE) nr. 1305/2013, Regulamentul (UE) nr. 1407/2013, Regulamentul de punere în aplicare (UE) nr. 808/2014 de stabilire a normelor de aplicare a Regulamentului (UE) nr. 1305/2013, Regulamentul de punere în aplicare (UE) nr. 215/2014 de stabilire a normelor de aplicare a Regulamentului (UE) nr. 1303/2013

4. Beneficiari direcți/indirecți (grup țintă) ai măsurii

Direcți:

- Comune și orașe din teritoriul GAL Podgoria Miniș-Măderat;
- Asociațiile acestora -ADI-uri, conform legislației naționale în vigoare;
- Asociații și fundații (ONG-uri) cu sediul social/secundar în teritoriul GAL Podgoria Miniș-Măderat autorizate/constituite juridic la momentul depunerii cererii de finanțare.

Indirecți: Populația locală din cadrul microregiunii PODGORIA MINIȘ-MĂDERAT.

5. Tip de sprijin

- Rambursarea costurilor eligibile suportate și plătite efectiv;
- Plăți în avans, cu condiția constituirii unei garanții bancare sau a unei garanții echivalente corespunzătoare procentului de 100 % din valoarea avansului, în conformitate cu art. 45 (4) și art. 63 ale Reg. (UE) nr. 1305/2013, numai în cazul proiectelor de investiții.

6. Tipuri de acțiuni eligibile și neeligibile

Acțiuni eligibile:

Proiecte de investiții:

1. Asigurarea unui acces mai facil și rapid pentru toți locuitorii prin înființare, extindere și îmbunătățire a drumurilor comunale și locale, inclusiv construire și reabilitare trotuare, poduri, podețe de traversare;
2. Înființarea, amenajarea spațiilor publice de recreere și agrement pentru populația rurală (parcuri, spații de joacă pentru copii, terenuri de sport);
3. Îmbunătățirea serviciilor publice locale prin dotarea lor cu echipamente necesare;
4. Îmbunătățirea siguranței publice prin înființarea și/sau modernizarea rețelelor de iluminat public și prin instalarea sistemelor de supraveghere;
5. Renovarea clădirilor publice (ex.primăriei), amenajări de piețe și/sau spații pentru organizarea de târguri;
6. Îmbunătățirea infrastructurii educaționale și de sănătate prin extinderea și modernizarea clădirilor și dotare corespunzătoare;
7. Îmbunătățirea calității serviciilor către populație prin investiții în domeniul funerar - construire capele mortuare, cameră frig depozitare cadavre;
8. Investiții în sisteme de producere și furnizare de energie din surse regenerabile ca parte componentă a unui proiect integrat (în situația în care este vorba de un proiect de renovare a unei clădiri publice).

Proiecte de servicii:

1. Organizarea evenimentelor și programelor bazate pe tradiții populare, valori culturale și naturale cu scopul menținerii tradițiilor locale cu valoare importantă a zonei;
2. Organizare de târguri și expoziții în vederea stimulării creațiilor culturale tradiționale locale (târguri ceramică).

Acțiuni neeligibile

- achiziționarea de bunuri și echipamente "second hand";
- cheltuieli efectuate înainte de semnarea contractului de finanțare a proiectului cu excepția: costurilor generale definite la art 45, alin 2 litera c) a R (UE) nr. 1305 / 2013 care pot fi realizate înainte de depunerea cererii de finanțare;
- cheltuieli cu achiziția mijloacelor de transport pentru uz personal și pentru transport persoane;
- investițiile ce fac obiectul dublei finanțări care vizează aceleași costuri eligibile;
- în cazul contractelor de leasing, celelalte costuri legate de contractele de leasing, cum ar fi marja locatorului, costurile de refinanțare a dobânzilor, cheltuielile generale și cheltuielile de asigurare;
- cheltuieli neeligibile în conformitate cu art. 69, alin (3) din R (UE) nr. 1303 / 2013.

7. Condiții de eligibilitate

- Proiectul trebuie să fie realizat în teritoriul GAL PODGORIA MINIȘ-MĂDERAT;
- Beneficiarul se identifică într-una din categoriile de beneficiari definite;
- Nu este permisă dubla finanțare a aceleași activități/investiție din alte fonduri comunitare sau naționale;
- Beneficiarul trebuie să prezinte toate avizele și autorizațiile necesare investiției;

- Investiția să respecte Planul Urbanistic General;
- Construcția, modernizarea și extinderea clădirilor trebuie să respecte/păstreze arhitectura specifică locală PODGORIA MINIȘ-MĂDERAT;
- Investiția trebuie să se încadreze în cel puțin una din tipurile de acțiuni prevăzute prin măsură;
- Beneficiarul se angajează să asigure mentenanța investiției;
- Solicitantul nu este înregistrat ca debitor la AFIR (pentru programele SAPARD/FEADR).

8. Criterii de selecție

- Localitățile rurale care nu au mai primit anterior sprijin comunitar pentru o investiție similară;
- Proiecte care deservește comunități izolate, dezavantajate cu o populație cât mai mare;
- Proiecte depuse în parteneriat;
- Tipul de activități ale proiectului:
 - a) Proiecte ce implică îmbunătățirea și eficientizarea serviciilor publice edilitar-gospodărești și cele pentru situații de urgență prin achiziționarea de utilaje, echipamente și instalații specializate;
 - b) Proiecte ce vizează investiții în infrastructura publică locală edilitară (drumuri, trotuare, poduri, podețe, iluminat public), educațională, recreațională și de sănătate;
- Proiecte care prevăd soluții de obținere a energiei din surse regenerabile și/sau prevăd investiții care urmăresc eficientizarea consumului de energie și reducerea deșeurilor;
- Proiecte integrate de investiții (investiția care vizează combinarea în același proiect a cel puțin 2 acțiuni eligibile din cadrul măsurii).

9. Sume (aplicabile) și rata sprijinului

Valoarea maximă a ajutorului public nerambursabil - max. 95.000 euro/proiect

Rata de sprijin pentru proiectele de utilitate publică - 100%

10. Indicatori de monitorizare

- Număr de comune sprijinite: 15;
- Populație netă care beneficiază de servicii/infrastructuri îmbunătățite: 1.500.

**DENUMIREA MĂSURII - CREAREA ȘI DEZVOLTAREA INFRASTRUCTURII SOCIALE DIN TERITORIUL
GAL PODGORIA MINIȘ-MĂDERAT**

CODUL Măsurii - Măsura 1.3

Tipul măsurii: **INVESTIȚII**
 SERVICII
 SPRIJIN FORFETAR

1. Descrierea generală a măsurii, inclusiv a logicii de intervenție a acesteia și a contribuției la prioritățile strategiei, la domeniile de intervenție, la obiectivele transversale și a complementarității cu alte măsuri din SDL

Conform analizei diagnostic au fost identificate următoarele aspecte relevante pentru dezvoltarea spațiului LEADER al microregiunii PODGORIA MINIȘ-MĂDERAT, din punct de vedere social:

- infrastructura socială este insuficient dezvoltată;
- nevoile pentru serviciile sociale sunt în creștere;
- existența unui număr mare de copii dezavantajați, bătrâni, persoane cu dizabilități;
- teritoriul cuprinde zone marginalizate și supuse segregării.

Pentru îmbunătățirea calității vieții, un factor determinant îl constituie construcția, modernizarea, reabilitarea și extinderea infrastructurii fizice sociale care influențează în mod direct dezvoltarea activităților sociale și implicit, crearea de oportunități ocupaționale.

Infrastructura fizică sociala din cadrul teritoriului, în majoritatea comunelor este slab dezvoltată și este de asemenea, una dintre cauzele care limitează dezvoltarea serviciilor sociale în spațiul vizat. În majoritatea comunelor și satelor, serviciile sunt slab dezvoltate sau în unele cazuri, aproape inexistente.

Dezvoltarea economică și socială durabilă a teritoriului vizat este indispensabil legată de îmbunătățirea infrastructurii sociale rurale existente și a serviciilor aferente.

Teritoriul GAL Podgoria Miniș-Măderat - reprezintă spațiul acoperit de parteneriatul public-privat, constituit în vederea implementării Strategiei de Dezvoltare Locală Podgoria Miniș-Măderat în baza măsurii 19 LEADER, a PNDR 2014 - 2020. Teritoriul acoperit este format din următoarele unități administrativ teritoriale aparținând județului Arad: Orașul Ineu, Orașul Pâncota și comunele: Bârzava, Bata, Bârsa, Birchiș, Bocsig, Conop, Covăsânț, Ghioroc, Păuliș, Săvârșin, Șicula, Șilindia, Șiria, Târnova, Tauț, Ususău, Vărădia de Mureș. Precizăm că în conformitate cu definiția dată spațiului rural pentru Măsura 19 LEADER în cadrul cap. 8.1 din PNDR 2014-2020, potrivit căreia acesta este format din UAT - comune și UAT - orașe mici cu o populație de maxim 20.000 de locuitori, tot teritoriul GAL Podgoria Miniș-Măderat este eligibil pentru finanțare pe toate măsurile din Strategia de Dezvoltare Locală a GAL Podgoria Miniș-Măderat.

Obiectivele de dezvoltare rurală:

Obținerea unei dezvoltări teritoriale echilibrate a economiilor și comunităților rurale, inclusiv crearea și menținerea de locuri de muncă.

Obiectiv(e) specific(e) al(e) măsurii:

- Creșterea numărului de locuitori din PODGORIA MINIȘ-MĂDERAT care beneficiază de servicii sociale și medicale îmbunătățite.
- Îmbunătățirea calității vieții persoanelor vulnerabile (copii, bătrâni, persoane cu dizabilități) din teritoriul GAL PODGORIA MINIȘ-MĂDERAT prin construcția, modernizarea și extinderea infrastructurii sociale, furnizând acestora servicii sociale și medicale de calitate.
- Îmbunătățirea serviciilor sociale locale prin dotarea lor cu echipamente necesare.

Contribuția la Prioritatea/prioritățile prevăzute la art. 5 din Reg. UE 1305/2013: Măsura contribuie la prioritatea P6: Promovarea incluziunii sociale, a reducerii sărăciei și a dezvoltării economice în zonele rurale.

Contribuția la obiectivele prevăzute în Reg. 1305/2013: Măsura corespunde obiectivelor art. 20, alin.1, literele b și d din Reg. (UE) nr. 1305/2013.

Contribuția la domeniile de intervenție Măsurii 19.2: Măsura contribuie la Domeniul de intervenție 6B Încurajarea dezvoltării locale în zonele rurale, prevăzut la art. 5, Reg. (UE) nr. 1305/2013).

Contribuția la obiectivele transversale ale Reg. UE 1305/2013: Măsura contribuie la obiectivele: mediu, climă și inovare

Complementaritatea cu alte măsuri din SDL:

M 1.2 Investiții în sectorul public pentru dezvoltarea teritoriului GAL PODGORIA MINIȘ-MĂDERAT

M 1.4 Integrarea populației rromilor din teritoriul GAL PODGORIA MINIȘ-MĂDERAT

M 1.5 Infrastructura de bandă largă din teritoriul GAL PODGORIA MINIȘ-MĂDERAT

Măsura 1.3 analizată se adresează și celor care au beneficiat de finanțare direct pe măsura 1.2 (autorități publice locale - asociațiile autorităților publice locale - ADI-uri - realizate între două sau mai multe comune înființate, conform legislației naționale în vigoare, ONG-uri), măsura 1.4 (comune, asociații și fundații, GAL-ul) și măsura 1.5 (GAL) din cadrul SDL.

Beneficiarii direcți ai măsurii 1.2 sunt autorități publice locale; asociațiile autorităților publice locale (ADI-uri) realizate între două sau mai multe comune înființate conform legislației naționale în vigoare; ONG-uri.

Beneficiarii direcți ai măsurii 1.4 sunt comune; asociații și fundații; GAL-ul, în situația în care, în urma lansării primului apel de selecție, nu se depun proiecte, cu respectarea legislației specifice.

Beneficiarii direcți ai măsurii 1.5 sunt entități private; parteneriate; GAL-ul, în situația în care, în urma lansării primului apel de selecție, nu se depun proiecte, cu respectarea legislației în vigoare.

Sinergia cu alte măsuri din SDL:

M 1.1 Sprijin pentru dezvoltarea activităților non-agricole din teritoriul GAL PODGORIA MINIȘ-MĂDERAT

M 1.2 Investiții în sectorul public pentru dezvoltarea teritoriului GAL PODGORIA MINIȘ-MĂDERAT

M 1.4 Integrarea populației rrome din teritoriul GAL PODGORIA MINIȘ-MĂDERAT

M 1.5 Infrastructura de bandă largă din teritoriul GAL PODGORIA MINIȘ-MĂDERAT

2. Valoarea adăugată a măsurii:

Caracterul inovativ al măsurii derivă din următoarele:

- Introducerea unităților de îngrijire medicală și asistență socială la domiciliu;
- Dotarea clădirilor multifuncționale cu sisteme care utilizează energie regenerabilă.

Relevanța măsurii 1.3 reiese din contribuția la realizarea centrelor sociale și de sănătate care vor deservi nevoile legate de asistență medicală comunitară și socială a locuitorilor din teritoriul PODGORIA MINIȘ-MĂDERAT.

În cadrul centrelor sociale, de exemplu pot fi asigurate următoarele servicii: servicii de permanență și asistență medicală primară comunitară; servicii de consultație și tratament stomatologic; servicii de analize medicale de laborator; servicii de asistență socială-refugiu temporar pentru mame și copii; servicii de îngrijire medicală și asistență socială la domiciliu; servicii de dezvoltare și educație timpurie; servicii auxiliare cu caracter administrativ și alte servicii.

3. Trimiteri la alte acte legislative

Legea nr. 215/2001, Regulamentul (UE) nr. 1303/2013, Regulamentul (UE) nr. 1305/2013, Regulamentul (UE) nr. 1407/2013, Regulamentul de punere în aplicare (UE) nr. 808/2014 de stabilire a normelor de aplicare a Regulamentului (UE) nr. 1305/2013, Regulamentul de punere în aplicare (UE) nr. 215/2014 de stabilire a normelor de aplicare a Regulamentului (UE) nr. 1303/2013, Legea nr. 272/2004, Legea nr. 448/2006, Legea nr. 292/2011, Legea nr. 197/2012, Legea nr. 219/2015, Ordonanța Guvernului nr. 68/2003, Hotărârea Guvernului nr. 539/2005, Hotărârea Guvernului nr. 268/2007, Hotărârea Guvernului nr. 1113/2014, Hotărârea Guvernului nr. 118/2014, Hotărârea Guvernului nr. 18/2015, Hotărârea Guvernului nr. 383/2015, Hotărârea Guvernului nr. 867/2015

Notă! Lista actelor normative enumerate are caracter orientativ, nefiind exhaustivă.

4. Beneficiari direcți/indirecți (grup țintă) ai măsurii

Direcți:

- Autorități publice locale (APL)- comune și orașe și asociațiile acestora (ADI);
- Furnizori de servicii sociale, acreditați în condițiile legii;
- Parteneriate între Autorități Publice Locale (APL) și furnizori de servicii sociale, acreditați în condițiile legii;
- GAL-ul, în situația în care, în urma lansării primului apel de selecție, nu se depun proiecte, cu respectarea legislației specifice, și sub rezerva aplicării măsurilor de evitare a conflictului de interese.

Indirecți:

- Persoane aparținând grupurilor vulnerabile care vor beneficia de programe de sprijin, respectiv: copilul în situație de risc ridicat (sărăcie, vulnerabilitate la procesele de dezagregare socială, delincvența juvenilă); tinerii de peste 18 ani care nu mai sunt cuprinși în sistemul de

ocrotire a copiilor fără familie; persoanele cu handicap; persoanele aparținând populației de etnie rromă aflate în situații de risc ridicat; vârstnicii în situație de risc ridicat și persoanele fără adăpost, persoane marginalizate social și devaforizate.

- Entități care vor desfășura activități de asistență socială.

5. Tip de sprijin

- Rambursarea costurilor eligibile suportate și plătite efectiv;
- Plăți în avans, cu condiția constituirii unei garanții bancare sau a unei garanții echivalente corespunzătoare procentului de 100 % din valoarea avansului, în conformitate cu art. 45 (4) și art. 63 ale Reg. (UE) nr. 1305/2013, numai în cazul proiectelor de investiții.

6. Tipuri de acțiuni eligibile și neeligibile

Acțiuni eligibile:

1. Realizarea (construirea), extinderea, modernizarea și/sau dotarea infrastructurii sociale nerezidențiale aferente unui serviciu social existent sau nou înființat.

Acțiuni neeligibile:

- achiziționarea de bunuri și echipamente "second hand";
- cheltuieli efectuate înainte de semnarea contractului de finanțare a proiectului cu excepția: costurilor generale definite la art 45, alin 2 litera c) a R (UE) nr. 1305 / 2013 care pot fi realizate înainte de depunerea cererii de finanțare;
- cheltuieli cu achiziția mijloacelor de transport pentru uz personal și pentru transport persoane;
- investițiile ce fac obiectul dublei finanțări care vizează aceleași costuri eligibile;
- în cazul contractelor de leasing, celelalte costuri legate de contractele de leasing, cum ar fi marja locatorului, costurile de refinanțare a dobânzilor, cheltuielile generale și cheltuielile de asigurare;
- cheltuieli neeligibile în conformitate cu art. 69, alin (3) din R (UE) nr. 1303 / 2013;
- nu pot fi finanțate infrastructuri de tip rezidențial.

7. Condiții de eligibilitate

- Investiția trebuie să respecte PUG - Planul urbanistic general;
- Trebuie să se demonstreze necesitatea și oportunitatea investiției;
- Solicitantul să nu fie în insolvență sau incapacitate de plată;
- Proiectul trebuie să fie realizat în teritoriul GAL PODGORIA MINIȘ-MĂDERAT;
- Furnizorii de servicii sociale să aibă sediul social sau secundar pe teritoriul GAL-ului și să aibă stipulat în statut activitățile în domeniul social;
- Beneficiarul se identifică într-una din categoriile de beneficiari definite;
- Nu este permisă dubla finanțare a aceleiași activități/investiție din alte fonduri comunitare sau naționale;
- Beneficiarul trebuie să prezinte toate avizele și autorizațiile necesare investiției;
- Construcția, modernizarea și extinderea clădirilor trebuie să respecte/păstreze arhitectura specifică locală PODGORIA MINIȘ-MĂDERAT;

- Investiția trebuie să se încadreze în cel puțin una din tipurile de acțiuni prevăzute prin măsură;

- Beneficiarul se angajează să asigure mentenanța investiției;
- Proiectele de infrastructură socială trebuie să asigure funcționarea prin operaționalizarea infrastructurii de către o entitate acreditată ca furnizor de servicii sociale.

8. Criterii de selecție

- Întreținerea și asigurarea funcționării centrului social în parteneriat (de ex. cu comune, ONG-uri);
- Dotarea clădirilor cu sisteme care utilizează energie regenerabilă;
- Populația netă care beneficiază de condiții îmbunătățite;
- Solicitanții care nu au primit anterior sprijin comunitar pentru o investiție similară;
- Corelarea proiectului cu POCU Axa 5, în vederea finanțării ulterioare.

9. Sume (aplicabile) și rata sprijinului

Valoarea maximă a ajutorului public nerambursabil - max. 200.000 euro

Rate de sprijin:

- Pentru proiectele negeneratoare de venituri - 100%
- Pentru proiectele generatoare de venituri, de utilitate publică - 100%

10. Indicatori de monitorizare

- Populația netă care beneficiază de servicii îmbunătățite: 20 persoane;
- Numărul întreprinderilor, asociațiilor care beneficiază infrastructură îmbunătățită: 1.

CODUL Măsurii - Măsura 1.4

Tipul măsurii: INVESTIȚII

SERVICII

SPRIJIN FORFETAR

1. Descrierea generală a măsurii, inclusiv a logicii de intervenție a acesteia și a contribuției la prioritățile strategiei, la domeniile de intervenție, la obiectivele transversale și a complementarității cu alte măsuri din SDL

În analiza diagnostic a teritoriului GAL PODGORIA MINIȘ-MĂDERAT, se regăsesc mai multe minorități, din care cea mai importantă o reprezintă minoritatea rromă formată din 3.506 locuitori, reprezentând 5.25% din totalul populației stabile, conform RPL 2011.

Această minoritate se confruntă cu multiple probleme, cum ar fi: sărăcia, lipsa educației, probleme de sănătate, lipsa actelor de identitate, lipsa locuințelor, șomajul și discriminarea. Bineînțeles că sunt și probleme care pot fi de ordin psihologic, care amplificate pot ajunge la extreme, generând astfel, la început comportamente deviate, ulterior infracțiuni.

Măsura își propune integrarea comunității rrome, în special a copiilor, prin:

- facilitarea accesului la programe educațional-culturale, în cadrul unor tabere tematice;

- la combaterea analfabetismului și abandonului școlar prin facilitarea accesului la educație și incluziune socială în sensul participării la activități culturale, instructiv-educative, pentru sănătate, sportive și de recreere.

Prin operațiunile propuse SDL își propune rezolvarea parțială a acestor nevoi identificate la nivelul teritoriului.

Teritoriul GAL Podgoria Miniș-Măderat - reprezintă spațiul acoperit de parteneriatul public-privat, constituit în vederea implementării Strategiei de Dezvoltare Locală Podgoria Miniș-Măderat în baza măsurii 19 LEADER, a PNDR 2014 - 2020. Teritoriul acoperit este format din următoarele unități administrativ teritoriale aparținând județului Arad: Orașul Ineu, Orașul Pâncota și comunele: Bârzava, Bata, Bârsa, Birchiș, Bocsig, Conop, Covăsânț, Ghioroc, Păuliș, Săvârșin, Șicula, Șilindia, Șiria, Târnova, Tauț, Ususău, Vărădia de Mureș. Precizăm că în conformitate cu definiția dată spațiului rural pentru Măsura 19 LEADER în cadrul cap. 8.1 din PNDR 2014-2020, potrivit căreia acesta este format din UAT - comune și UAT - orașe mici cu o populație de maxim 20.000 de locuitori, tot teritoriul GAL Podgoria Miniș-Măderat este eligibil pentru finanțare pe toate măsurile din Strategia de Dezvoltare Locală a GAL Podgoria Miniș-Măderat.

Obiectiv(e) de dezvoltare rurală:

Obținerea unei dezvoltări teritoriale echilibrate a economiilor și comunităților rurale, inclusiv crearea și menținerea de locuri de muncă.

Obiectiv(e) specific(e) al(e) măsurii:

1. Asigurarea accesului la educație a grupurilor de etnie rromă de vârstă școlară și preșcolară.

2. Combaterea analfabetismului și abandonului școlar prin conștientizarea în rândul copiilor de etniei rromă a importanței educației în dezvoltarea personală și incluziunea în societate.

Contribuția la Prioritatea/prioritățile prevăzute la art. 5 din Reg. UE 1305/2013: Măsura contribuie la prioritatea P6: Promovarea incluziunii sociale, a reducerii sărăciei și a dezvoltării economice în zonele rurale.

Contribuția la obiectivele prevăzute în Reg. 1305/2013: Măsura corespunde obiectivelor art. 20, alin. 1, literele b și d, din Reg. (UE) nr. 1305/2013.

Contribuția la domeniile de intervenție Măsurii 19.2: Măsura contribuie la Domeniul de intervenție 6B Încurajarea dezvoltării locale în zonele rurale, prevăzut la art. 5, Reg. (UE) nr. 1305/2013).

Contribuția la obiectivele transversale ale Reg. UE 1305/2013: Măsura contribuie la obiectivele: mediu, climă și inovare.

Complementaritatea cu alte măsuri din SDL:

M 1.2 Investiții în sectorul public pentru dezvoltarea teritoriului GAL PODGORIA MINIȘ-MĂDERAT

M 1.3 Crearea și dezvoltarea infrastructurii sociale din teritoriul GAL PODGORIA MINIȘ-MĂDERAT

M 1.5 Infrastructura de bandă largă din teritoriul GAL PODGORIA MINIȘ-MĂDERAT

Măsura 1.4 analizată se adresează și celor care au beneficiat de finanțare direct pe măsura 1.2 (autorități publice locale - asociațiile autorităților publice locale - ADI-uri - realizate între două sau mai multe comune înființate, conform legislației naționale în vigoare, ONG-uri), măsura 1.3 (autorități publice locale și asociațiile acestora - furnizori de servicii sociale, acreditați în condițiile legii, GAL-ul) și măsura 1.5 (GAL) din cadrul SDL.

Beneficiarii direcți ai măsurii 1.2 sunt autorități publice locale; asociațiile autorităților publice locale (ADI-uri) realizate între două sau mai multe comune înființate conform legislației naționale în vigoare; ONG-uri. Beneficiarii direcți ai măsurii 1.3 sunt autoritățile publice locale și asociațiile acestora; furnizorii de servicii sociale, acreditați în condițiile legii; GAL-ul, în situația în care în urma lansării primului apel de selecție, nu se depun proiecte, cu respectarea legislației specifice. Beneficiarii direcți ai măsurii 1.5 sunt entități private; parteneriate; GAL-ul, în situația în care, în urma lansării primului apel de selecție, nu se depun proiecte, cu respectarea legislației specifice.

Sinergia cu alte măsuri din SDL:

M 1.1 Sprijin pentru dezvoltarea activităților non-agricole din teritoriul GAL PODGORIA MINIȘ-MĂDERAT

M 1.2 - Investiții în sectorul public pentru dezvoltarea teritoriul GAL PODGORIA MINIȘ-MĂDERAT

M 1.3 Crearea și dezvoltarea infrastructurii sociale din teritoriul GAL PODGORIA MINIȘ-MĂDERAT

M 1.5 Infrastructura de bandă largă din teritoriul GAL PODGORIA MINIȘ-MĂDERAT

2. Valoarea adăugată a măsurii

Valoarea adăugată a măsurii este dată de organizarea taberelor destinate copiilor de etnie rromă pe teme de igienă, educație preșcolară și școlară, protecția mediului înconjurător, dezvoltare de abilități, ateliere de creație, alte activități instructiv-educative, sportive și de recreere care vor contribui la integrarea copiilor rromi în cerințele educaționale, evitarea excluziunii sociale, în general și în subsidiar, combaterea absenteismului și abandonului școlii, pe care o consideră un mediu neatractiv și greu de înțeles.

3. Trimiteri la alte acte legislative

Reg. (UE) 1303/2013, Reg. (UE) 1305/2013, Reg. (UE) nr. 807/2014, Directiva Consiliului Uniunii Europene nr. 2000/43/CE din 29 iunie 2000, Directiva Consiliului Uniunii Europene nr. 2000/78/CE din 27 noiembrie 2000, Legea nr. 30/1994, Legea nr. 33/1995, Legea nr. 76/2002, Legea nr. 116/2002, Ordonanța Guvernului nr. 137/2000, Hotărârea Guvernului nr. 1149/2002, Hotărârea Guvernului nr. 1071/2013, Ordinul ministrului educației, cercetării și tineretului nr. 1540/2007.

4. Beneficiari direcți/indirecți (grup țintă) ai măsurii

Direcți:

- Comune, orașe, instituții publice din teritoriul GAL Podgoria Miniș-Măderat și/sau parteneriate ale acestora;
- Asociații/fundații (ONG-uri) reprezentând minoritatea rromă sau alte asociații / fundații (ONG-uri) ai căror beneficiari sunt inclusiv grupurile vulnerabile, comunitățile marginalizate social din cadrul minorității rrome, cu sediul social/ secundar în teritoriul GAL Podgoria Miniș-Măderat, autorizate/constituite juridic la momentul depunerii Cererii de finanțare și/sau parteneriate ale acestora;
- GAL-ul, în situația în care, în urma lansării primului apel de selecție, nu se depun proiecte, cu respectarea legislației specifice și sub rezerva aplicării măsurilor de evitare a conflictului de interese.

Indirecți: Copiii de etnie rromă și familiile acestora.

5. Tip de sprijin

- Rambursarea costurilor eligibile suportate și plătite efectiv;
- Plăți în avans, cu condiția constituirii unei garanții bancare sau a unei garanții echivalente corespunzătoare procentului de 100 % din valoarea avansului, în conformitate cu art. 45 (4) și art. 63 ale Reg. (UE) nr. 1305/2013, numai în cazul proiectelor de investiții.

6. Tipuri de acțiuni eligibile și neeligibile

Acțiuni eligibile:

Pentru proiecte de investiții:

1. Înființarea, modernizarea și/sau dotarea taberelor tematice.

Pentru proiecte de servicii:

1. Activități de informare și creștere a conștientizării problemelor legate de igienă, protecția mediului înconjurător.

2. Ateliere de creație (pictură, dansuri, cântat la instrumente muzicale etc.).
3. Alte activități instructiv-educative, sportive și de recreere.

Acțiuni neeligibile:

- achiziționarea de bunuri și echipamente "second hand";
- cheltuieli efectuate înainte de semnarea contractului de finanțare a proiectului cu excepția: costurilor generale definite la art 45, alin 2 litera c) a R (UE) nr. 1305 / 2013 care pot fi realizate înainte de depunerea cererii de finanțare;
- cheltuieli cu achiziția mijloacelor de transport pentru uz personal și pentru transport persoane;
- investițiile ce fac obiectul dublei finanțări care vizează aceleași costuri eligibile;
- în cazul contractelor de leasing, celelalte costuri legate de contractele de leasing, cum ar fi marja locatorului, costurile de refinanțare a dobânzilor, cheltuielile generale și cheltuielile de asigurare;
- cheltuieli neeligibile în conformitate cu art. 69, alin (3) din R (UE) nr. 1303 / 2013.

7. Condiții de eligibilitate

- Proiectul trebuie să fie realizat pe teritoriul GAL Podgoria Miniș-Măderat;
- Proiectele se pot realiza și în parteneriat;
- Solicitantul trebuie să se încadreze în categoria beneficiarilor eligibili;
- ONG să aibă sediul social sau secundar pe teritoriul GAL;
- Investiția/serviciile trebuie să se încadreze în cel puțin una din tipurile de acțiuni prevăzute prin măsură;
- Solicitantul se angajează să asigure întreținerea/mentenanța investiției (în cazul în care din proiect se realizează o investiție/proiect mixt) pe o perioadă de minimum 5 ani de la data ultimei plăți;
- Solicitantul nu este înregistrat ca debitor la AFIR (pentru programele SAPARD/FEADR).

8. Criterii de selecție

- Proiecte realizate în parteneriat pe teritoriul LEADER al microregiunii PODGORIA MINIȘ-MĂDERAT care deserveșc mai multe UAT-uri din teritoriul respectiv;
- Solicitanții nu au primit anterior sprijin comunitar pentru o investiție similară;
- Proiecte care deserveșc comunități de etnie rromă cu o populație cât mai mare;
- Tipul de proiect: proiect de investiții sau mixt, respectiv proiect de servicii.

9. Sume (aplicabile) și rata sprijinului

Valoarea maximă a ajutorului public nerambursabil - max. 94.180 euro.

Rata de sprijin: 100 % pentru toate tipurile de proiecte din cadrul măsurii.

10. Indicatori de monitorizare

- Număr copii rromi implicați în activitățile proiectului: 25 persoane

DENUMIREA MĂSURII - INFRASTRUCTURA DE BANDĂ LARGĂ DIN TERITORIUL GAL PODGORIA MINIȘ-MĂDERAT - INVESTIȚII CONEXE

CODUL Măsurii - Măsura 1.5

Tipul măsurii: INVESTIȚII

SERVICII

SPRIJIN FORFETAR

1. Descrierea generală a măsurii, inclusiv a logicii de intervenție a acesteia și a contribuției la prioritățile strategiei, la domeniile de intervenție, la obiectivele transversale și a complementarității cu alte măsuri din SDL

Promovarea unei dezvoltări echilibrate, în vederea realizării coeziunii economice și sociale, impune acordarea unei atenții deosebite dezvoltării localităților din teritoriul Podgoria Miniș- Măderat.

Teritoriul GAL Podgoria Miniș-Măderat - reprezintă spațiul acoperit de parteneriatul public-privat, constituit în vederea implementării Strategiei de Dezvoltare Locală Podgoria Miniș-Măderat în baza măsurii 19 LEADER, a PNDR 2014 - 2020. Teritoriul acoperit este format din următoarele unități administrativ teritoriale aparținând județului Arad: Orașul Ineu, Orașul Pâncota și comunele: Bârzava, Bata, Bârsa, Birchiș, Bocsig, Conop, Covăsânț, Ghioroc, Păuliș, Săvârșin, Șicula, Șilindia, Șiria, Târnova, Tauț, Ususău, Vărădia de Mureș. Precizăm că în conformitate cu definiția dată spațiului rural pentru Măsura 19 LEADER în cadrul cap. 8.1 din PNDR 2014-2020, potrivit căreia acesta este format din UAT - comune și UAT - orașe mici cu o populație de maxim 20.000 de locuitori, tot teritoriul GAL Podgoria Miniș-Măderat este eligibil pentru finanțare pe toate măsurile din Strategia de Dezvoltare Locală a GAL Podgoria Miniș-Măderat.

Sectorul economic joacă un rol deosebit de important în dezvoltarea oricărei localități, fiind motorul dezvoltării.

Disponibilitatea conexiunilor de broadband (rețele de comunicații electronice în bandă largă), cât și viteza de acces, sunt elemente foarte importante pentru dezvoltarea economiei locale din cadrul GAL Podgoria Miniș Măderat. În acest conext, dacă în legătură cu acestea se dezvoltă investiții conexe infrastructurii de bandă largă, utilizatorii vor avea posibilitatea să se bucure de servicii online mai avansate, servicii de utilități mai inteligente și o serie de soluții noi atât în administrația publică, cât și în domeniul educației, sănătății sau mediului de afaceri.

Măsura atipică își propune să creeze premisele unei dezvoltări locale eficiente prin interconectarea nevoilor cu oportunitățile care impactează comunitatea locală, cum ar fi: platforme colaborative, alfabetizare digitală etc.

Extinderea accelerată a infrastructurii de broadband prin intermediul operatorilor privați, contextul dat de pandemia COVID 19 au generat oportunitatea oferită de finanțarea operațiunilor conexe infrastructurii de bandă largă specifică unei dezvoltări locale eficiente care optimizează interconectarea nevoilor cu oportunitățile ce au impact asupra comunității locale în dezvoltarea educației și asigurarea accesului la serviciile publice de educație prin intermediul: platformelor colaborative educaționale, alfabetizării digitale, platformelor de e-learning etc

Din consultările realizate în cadrul parteneriatului a rezultat faptul că interconectarea nevoilor cu oportunitățile prin activități și operațiuni conexe, reprezintă o necesitate ce s-ar putea satisface prin LEADER Podgoria Miniș - Măderat.

Obiectiv(e) de dezvoltare rurală:

Obținerea unei dezvoltări teritoriale echilibrate a economiilor și comunităților rurale, inclusiv crearea și menținerea de locuri de muncă, în conformitate cu **Reg. (UE)1305/2013, cap.II, art.4.**

Obiectiv(e) specific(e) al(e) măsurii:

1. Crearea premiselor unei dezvoltări locale eficiente prin interconectarea nevoilor cu oportunitățile care impactează comunitatea locală, cum ar fi: platforme colaborative educaționale, alfabetizare digitală etc. și creșterea capacității de dezvoltare a comunității la nivel local în ceea ce privește colaborarea între autoritățile publice, mediul privat, cetățeni și a guvernantei locale în sectorul educațional.

Contribuția la Prioritatea/prioritățile prevăzute la art. 5 din Reg. UE 1305/2013: Măsura atipică contribuie la prioritatea P6: Promovarea incluziunii sociale, a reducerii sărăciei și a dezvoltării economice în zonele rurale.

Contribuția la obiectivele prevăzute în Reg. 1305/2013:

Măsura este una atipică și corespunde obiectivelor de dezvoltare rurală în conformitate cu **Reg. (UE) nr. 1305/2013, art. 5, alin (6), lit.c.**

Contribuția la domeniile de intervenție Măsurii 19.2: Măsura atipică contribuie la **Domeniul de intervenție 6C):** Sporirea accesibilității, a utilizării și a calității tehnologiilor informației și comunicațiilor (TIC) în zonele rurale, prevăzut la art. 5, Reg. (UE) nr. 1305/2013.

Contribuția la obiectivele transversale ale Reg. UE 1305/2013: Măsura atipică contribuie la obiectivele: mediu, climă și inovare.

Complementaritatea cu alte măsuri din SDL:

M 1.1 Sprijin pentru dezvoltarea dezvoltarea activităților non-agricole din teritoriul GAL PODGORIA MINIȘ-MĂDERAT

M 1.3 Crearea și dezvoltarea infrastructurii sociale din teritoriul GAL PODGORIA MINIȘ-MĂDERAT
M 1.4 Integrarea populației rrome din teritoriul GAL PODGORIA MINIȘ-MĂDERAT

Măsura 1.5 analizată se adresează celor care au beneficiat de finanțare direct pe măsura 1.1 (entități private), măsura 1.3 (GAL) și măsura 1.4 (GAL) din cadrul SDL.

Beneficiarii direcți ai măsurii 1.1 sunt entități private non-agricole (IMM) și entități private agricole care își diversifică activitatea prin dezvoltarea unei activități non-agricole.

Beneficiarii direcți ai măsurii 1.3 sunt autoritățile publice locale și asociațiile acestora; furnizorii de servicii sociale, acreditați în condițiile legii; GAL-ul, în situația în care în urma lansării primului apel de selecție, nu se depun proiecte, cu respectarea legislației specifice.

Beneficiarii direcți ai măsurii 1.4 sunt comune; asociații și fundații; GAL-ul, în situația în care, în urma lansării primului apel de selecție, nu se depun proiecte, cu respectarea legislației specifice.

Sinergia cu alte măsuri din SDL:

M1.1 Sprijin pentru dezvoltarea activităților non-agricole din teritoriul GAL PODGORIA MINIȘ-MĂDERAT

M1.2 - Investiții în sectorul public pentru dezvoltarea teritoriului GAL PODGORIA MINIȘ-MĂDERAT

M1.3 Crearea și dezvoltarea infrastructurii sociale din teritoriul GAL PODGORIA MINIȘ-MĂDERAT

M1.4 Integrarea populației rromice din teritoriul GAL PODGORIA MINIȘ-MĂDERAT

2. Valoarea adăugată a măsurii

Măsura atipică face posibilă crearea locurilor de muncă prin internet, îmbunătățirea educației și a accesului la serviciile publice, astfel:

- ✓ Implementarea soluțiilor de comunicație în bandă largă va contribui la creșterea calității și eficienței sistemului educațional din teritoriul LEADER Podgoria Miniș - Măderat prin:
- ✓ crearea facilităților tehnice necesare pentru implementarea metodologiilor educaționale avansate bazate pe utilizarea TIC (platformă colaborativă educațională și e-learning);
- ✓ accesul sporit al elevilor și profesorilor la resurse educaționale electronice.
- ✓ Comunicațiile în bandă largă ca facilitator al dezvoltării TIC favorizează crearea de noi locuri de muncă și creșterea PIB/ locuitor.

3. Trimiteri la alte acte legislative

Reg. (UE) nr. 1303/2013, Reg. (UE) nr. 1305/2013, Reg. (UE) nr. 1407/2013, Reg. (UE) nr. 807/2014, Legea nr. 140/2012 cu modificările și completările ulterioare, Legea nr. 154/2012 cu modificările și completările ulterioare, Ordonanța de Urgență a Guvernului nr. 111/2011, Hotărârea Guvernului nr. 245/2015, Hotărârea Guvernului nr. 414/2015, Legea nr. 159/2016, precum și Hotărârea Guvernului nr. 907/2016 cu aplicabilitate din 27 februarie 2017, care înlocuiește Hotărârea Guvernului nr. 28/2008, Decizia președintelui Autorității Naționale pentru Administrare și Reglementare în Comunicații nr. 987/2012.

4. Beneficiari direcți/indirecți (grup țintă) ai măsurii

Direcți:

- Entități publice, ADI (Asociații de Dezvoltare Intercomunitară), APL (Autorități Publice Locale), Organizații Non Guvernamentale - O.N.G.-uri din comune și orașe aflate în teritoriul LEADER Podgoria Miniș - Măderat, cu respectarea legislației specifice și sub rezerva aplicării măsurilor de evitare a conflictului de interese;

- Grupul de Acțiune Locală Podgoria Miniș - Măderat, cu respectarea legislației specifice și sub rezerva aplicării măsurilor de evitare a conflictului de interese.

Indirecți:

- Grupurile aparținând minorităților etnice, populația școlară, părinții și corpul profesoral din teritoriul LEADER Podgoria Miniș - Măderat care va accesa infrastructura (platforma colaborativă educațională) nou înființată pentru accesarea la programele și resursele educaționale electronice.

5. Tip de sprijin

- Rambursarea costurilor eligibile suportate și plătite efectiv;
- Plăți în avans, cu condiția constituirii unei garanții bancare sau a unei garanții

echivalente corespunzătoare procentului de 100 % din valoarea avansului, în conformitate cu art. 45 (4) și art. 63 ale Reg. (UE) nr. 1305/2013.

6. Tipuri de acțiuni eligibile și neeligibile

Acțiuni eligibile:

- operațiuni conexe infrastructurii de bandă largă care crează premisele unei dezvoltări locale eficiente prin interconectarea nevoilor cu oportunitățile care impactează comunitatea locală cum ar fi: acțiuni de alfabetizare digitală, platforme colaborative educaționale și de e-learning etc.

Investițiile conexe în infrastructura de bandă largă vor viza următoarele tipuri de cheltuieli eligibile:

- cheltuielile cu onorariile experților ce vor elabora și implementa investițiile cu operațiunile conexe;
- cheltuieli pentru proiectare și asistență tehnică;
- achiziția de echipamente IT necesare investițiilor cu operațiunii conexe: servere pentru platforma colaborativă educațională, baze de date, echipamentele tehnice aferente instalării și punerii în funcțiune etc.-cheltuieli pentru achiziționarea domeniului platformei și/sau pentru găzduirea platformei IT;
- achiziția de soft-uri, dezvoltarea de soft pentru implementarea operațiunilor conexe, cheltuieli cu dotări și active necorporale;
- alte cheltuieli pentru investiția de bază;
- alte cheltuieli administrative.

Investițiile în infrastructura de broadband trebuie să respecte Cerințele minime obligatorii pentru investițiile în infrastructura de broadband postate pe pagina de internet www.madr.ro, secțiunea LEADER.

Acțiuni neeligibile:

- achiziționarea de bunuri și echipamente "second hand";
- cheltuieli efectuate înainte de semnarea contractului de finanțare a proiectului cu excepția: costurilor generale definite la art 45, alin 2 litera c) a R (UE) nr. 1305 / 2013 care pot fi realizate înainte de depunerea cererii de finanțare;
- cheltuieli cu achiziția mijloacelor de transport pentru uz personal și pentru transport persoane;
- investițiile ce fac obiectul dublei finanțări care vizează aceleași costuri eligibile;
- în cazul contractelor de leasing, celelalte costuri legate de contractele de leasing, cum ar fi marja locatorului, costurile de refinanțare a dobânzilor, cheltuielile generale și cheltuielile de asigurare;
- cheltuieli neeligibile în conformitate cu art. 69, alin (3) din R (UE) nr. 1303 / 2013;
- acțiuni neeligibile conform PNDR 2014-2020;

7. Condiții de eligibilitate

- Solicitantul trebuie să se încadreze în categoria beneficiarilor eligibili din prezenta măsură;
- Investiția vizează exclusiv populația din teritoriul GAL Podgoria Miniș - Măderat (beneficiarii indirecti ai proiectului);
- Solicitantul se angajează că va asigura cofinanțarea proiectului, în cazul în care investiția este generatoare de venit, nefiind de utilitate publică;
- Solicitantul respectă criteriile de eligibilitate prevăzute în Apelul de selecție publicat de GAL Podgoria Miniș-Măderat, în corelare cu Fișa tehnică a măsurii;
- Solicitantul demonstrează prin activitățile propuse că acestea sunt conforme cu acțiunile și cu obiectivele din SDL GAL Podgoria Miniș-Măderat;
- Proiectul trebuie să conțină un Memoriu justificativ/ Studiu de fezabilitate prin care solicitantul sprijinului să demonstreze viabilitatea investiției;
- Solicitantul trebuie să se angajeze că va asigura mentenanța investiției pe o perioadă de minimum 5 ani de la data ultimei plăți;
- Solicitantul nu este înregistrat ca debitor la AFIR (pentru programele SAPARD/FEADR).

8. Criterii de selecție

- Proiecte care prin investiția propusă se adresează unui număr de minim 670 locuitori din teritoriul LEADER Podgoria Miniș - Măderat care va accesa investiția nou realizată pentru accesarea la programele și resursele educaționale electronice;
- Proiecte care prin investiția propusă se adresează populației din teritoriul LEADER Podgoria Miniș - Măderat ce provine din minim 3 unități administrativ - teritoriale distincte;
- Proiecte realizate în parteneriat pe teritoriul LEADER al microregiunii Podgoria Miniș - Măderat.

9. Sume (aplicabile) și rata sprijinului

Valoarea maximă a ajutorului public nerambursabil - max. 74.403 euro/proiect.

Rata sprijinului (intensitatea sprijinului) va fi după cum urmează:

- pentru proiectele generatoare de venit, sprijinul public nerambursabil va fi de 90% din totalul cheltuielilor eligibile;
- pentru proiectele generatoare de venit de utilitate publică, sprijinul public nerambursabil va fi de 100% din totalul cheltuielilor eligibile;
- pentru proiectele negeneratoare de venit, sprijinul public nerambursabil va fi de 100% din totalul cheltuielilor eligibile.

Investițiile în infrastructura de broadband se supun cumulului de minimis R (UE.) Nr.1407/2013.

10. Indicatori de monitorizare

- Populație netă care beneficiază de servicii TIC: minim 670 locuitori (reprezentând 0,01% din total locuitori ai teritoriului GAL Podgoria Miniș-Măderat);
- Numărul unităților administrativ - teritoriale din spațiul rural care beneficiază de

investiții conexe infrastructurii de bandă largă: minim 3.

**DENUMIREA MĂSURII - SUSȚINEREA AGRICULTURII DIN TERITORIUL GAL PODGORIA MINIȘ-
MĂDERAT**

CODUL Măsurii - Măsura 2.1

Tipul măsurii: INVESTIȚII

SERVICII

SPRIJIN FORFETAR

1. Descrierea generală a măsurii, inclusiv a logicii de intervenție a acesteia și a contribuției la prioritățile strategiei, la domeniile de intervenție, la obiectivele transversale și a complementarității cu alte măsuri din SDL

Principala caracteristică a microregiunii PODGORIA MINIȘ-MĂDERAT este dependența masivă de agricultură. Conform analizei SWOT a teritoriului au rezultat următoarele:

- opțiunea majoritară a populației și a partenerilor GAL este de susținere a activităților agricole;

- lipsa unităților de procesare;
- lipsa procesării la nivelul fermelor;

Teritoriul GAL Podgoria Miniș-Măderat - reprezintă spațiul acoperit de parteneriatul public-privat, constituit în vederea implementării Strategiei de Dezvoltare Locală Podgoria Miniș-Măderat în baza măsurii 19 LEADER, a PNDR 2014 - 2020. Teritoriul acoperit este format din următoarele unități administrativ teritoriale aparținând județului Arad: Orașul Ineu, Orașul Pâncota și comunele: Bârzava, Bata, Bârsa, Birchiș, Bocsig, Conop, Covăsânț, Ghioroc, Păuliș, Săvârșin, Șicula, Șilindia, Șiria, Târnova, Tauț, Ususău, Vărădia de Mureș. Precizăm că în conformitate cu definiția dată spațiului rural pentru Măsura 19 LEADER în cadrul cap. 8.1 din PNDR 2014-2020, potrivit căreia acesta este format din UAT - comune și UAT - orașe mici cu o populație de maxim 20.000 de locuitori, tot teritoriul GAL Podgoria Miniș-Măderat este eligibil pentru finanțare pe toate măsurile din Strategia de Dezvoltare Locală a GAL Podgoria Miniș-Măderat.

Obiectiv(e) de dezvoltare rurală:

Favorizarea competitivității agriculturii

Obiectiv(e) specific(e) al(e) măsurii:

Măsura contribuie la *obiectivul general local al strategiei* care este „favorizarea competitivității agriculturii pe teritoriul GAL Podgoria Miniș-Măderat”.

Măsura contribuie și la atingerea următoarelor *obiective specifice*:

1. Îmbunătățirea performanțelor generale ale exploatațiilor agricole prin creșterea competitivității activității agricole, a diversificării producției agricole și a calității produselor obținute.

2. Restructurarea exploatațiilor și transformarea acestora în exploatații comerciale.

3. Respectarea standardelor UE aplicabile tuturor tipurilor de investiții.

4. Creșterea valorii adăugate a produselor agricole prin procesarea produselor la nivelul fermei și comercializarea directă a acestora în vederea creării și promovării lanțurilor alimentare integrate.

Contribuția la Prioritatea/prioritățile prevăzute la art. 5 din Reg. UE 1305/2013: Măsura contribuie la prioritatea P2. Creșterea viabilității exploatațiilor și a competitivității tuturor tipurilor de agricultură în toate regiunile și promovarea tehnologiilor agricole inovatoare și a

gestionării durabile a pădurilor.

Contribuția la obiectivele prevăzute în Reg. 1305/2013: Măsura corespunde obiectivelor art 17, aliniatul 1, litera a din Reg. (UE) nr. 1305/2013.

Contribuția la domeniile de intervenție Măsurii 19.2: Măsura contribuie la Domeniul de intervenție 2A) Îmbunătățirea performanței economice a tuturor exploatațiilor agricole și facilitarea restructurării și modernizării exploatațiilor, în special în vederea creșterii participării pe piața și a orientării spre piața, precum și a diversificării activităților agricole.

Contribuția la obiectivele transversale ale Reg. UE 1305/2013: Măsura contribuie la obiectivele: mediu, climă și inovare

Complementaritatea cu alte măsuri din SDL:

M 2.2 Sprijin pentru dezvoltarea exploatațiilor agricole mici din teritoriul GAL PODGORIA MINIȘ-MĂDERAT

M 2.3 Sprijin pentru dezvoltarea activităților agricole de către tinerii fermieri din teritoriul GAL PODGORIA MINIȘ-MĂDERAT

M 2.4 Certificarea și promovarea produselor agro-alimentare din teritoriul PODGORIA MINIȘ-MĂDERAT

Măsura 2.1 analizată se adresează și celor care au beneficiat de finanțare direct pe măsura 2.2 (IMM cu domenii de activitate în sectorul agricol), măsura 2.3 (asociat unic și administrator al unei societăți cu răspundere limitată - SRL) și măsura 2.4 (producători-întreprinderile) din cadrul SDL.

Beneficiarii direcți ai măsurii 2.2 sunt fermieri înregistrați ca PFA (persoană fizică autorizată), II (întreprindere individuală) și IF (întreprindere familială); IMM (întreprinderi mici și mijlocii) cu domenii de activitate în sectorul agricol.

Beneficiarii direcți ai măsurii 2.3 sunt PFA - persoană fizică înregistrată și autorizată în conformitate cu prevederile Ordonanței de Urgență a Guvernului nr. 44 / 2008, cu modificările și completările ulterioare: individual și independent, ca persoană fizică autorizată; întreprinzător titular al unei II - întreprinderi individuale; ca întreprinzător titular al unei IF - întreprinderi familiale; asociat unic și administrator al unei societăți cu răspundere limitată - SRL; asociat majoritar (majoritatea absolută, reprezentând 50%+1) și administrator al unei societăți cu răspundere limitată - SRL.

Beneficiarii direcți ai măsurii 2.4 sunt producători - întreprinderile (microîntreprinderi, întreprinderi mici și mijlocii, conform Legii 346 / 2004 - privind stimularea înființării și dezvoltării întreprinderilor mici și mijlocii cu modificările și completările ulterioare, precum și întreprinderi mari); cooperativele și grupurile de producători.

Sinergia cu alte măsuri din SDL:

M 2.2 Sprijin pentru dezvoltarea exploatațiilor agricole mici din teritoriul GAL PODGORIA MINIȘ-MĂDERAT

M 2.3 Sprijin pentru dezvoltarea activităților agricole de către tinerii fermieri din teritoriul GAL PODGORIA MINIȘ-MĂDERAT

2. Valoarea adăugată a măsurii

Măsura contribuie la:

- Stimularea agriculturii ca principală activitate economică din teritoriul GAL;
- Dezvoltarea resurselor umane și utilizarea de know-how;
- Păstrarea și crearea de noi locuri de muncă;
- Încurajarea parteneriatelor prin susținerea formelor asociative (asociații de crescători de animale și/sau cooperative agricole) care își au sediul în teritoriul GAL.

3. Trimiteri la alte acte legislative

Legislația națională cu incidență în domeniile activităților agricole prevăzută în Ghidul solicitantului pentru participarea la selecția SDL, Reg. (UE) 1303/2013 , Reg. (UE) 1305/2013, Reg. (UE) nr. 807/2014.

4. Beneficiari direcți/indirecți (grup țintă) ai măsurii

Direcți:

- IMM-uri;
- Fermieri înregistrați ca PFA, II, IF;
- Asociații de crescători de animale/Cooperative agricole de pe teritoriul GAL.

Indirecți: Comunitatea de pe teritoriul GAL.

5. Tip de sprijin

- Rambursarea costurilor eligibile suportate și plătite efectiv de solicitant;
- Plăți în avans, cu condiția constituirii unei garanții echivalente corespunzătoare procentului de 100% din valoarea avansului, în conformitate cu art.45(4) și art.63 ale Reg.(UE) nr. 1305/2013, numai în cazul proiectelor de investiții.

6. Tipuri de acțiuni eligibile și neeligibile

Prin această măsură se vor finanța exclusiv proiectele de investiții propuse în urma acțiunilor de consultare/animare realizate în teritoriul GAL, transpuse în următoarele **acțiuni eligibile:**

1. Modernizarea spațiilor tehnologice sau de producție din cadrul exploatației.
2. Achiziționarea de utilaje agricole moderne pentru modernizarea fermelor vegetale.
3. Modernizarea exploatațiilor apicole.
4. Construirea/modernizarea spațiilor zootehnice.
5. Construirea/modernizarea de spații de depozitare pentru cereale.
6. Achiziția de mașini de transport frigorifice pentru carne/lapte.
7. Construirea de unități de procesare pentru /legume/fructe/cereale, doar în cazul în care vor fi procesate produsele din ferma proprie în proporție de minim 70%, rezultând produse finite ce se încadrează în Anexa I la Tratat.

8. Construirea de spații de depozitare pentru legume/fructe, doar în cazul în care se vor depozita produsele din ferma proprie în proporție de minim 70%, rezultând produse finite ce se încadrează în Anexa I la Tratat .

9. Înființare/modernizare de sere/solarii pentru legume.

Acțiuni neeligibile:

- achiziționarea de utilaje sau echipamente "second hand";
- cheltuieli efectuate înainte de semnarea contractului de finanțare a proiectului cu excepția: costurilor generale definite la art 45, alin 2 litera c) a R (UE) nr. 1305 / 2013 care pot fi realizate înainte de depunerea cererii de finanțare;
- cheltuieli cu achiziția mijloacelor de transport pentru uz personal și pentru transport persoane;
- investițiile ce fac obiectul dublei finanțări care vizează aceleași costuri eligibile;
- în cazul contractelor de leasing, celelalte costuri legate de contractele de leasing, cum ar fi marja locatorului, costurile de refinanțare a dobânzilor, cheltuielile generale și cheltuielile de asigurare;
- cheltuieli neeligibile în conformitate cu art. 69, alin (3) din R (UE) nr. 1303 / 2013.

7. Condiții de eligibilitate

- Proiectul trebuie să fie realizat pe teritoriul GAL Podgoria Minis Maderat;
- Beneficiarul trebuie să se încadreze în categoria beneficiarilor eligibili;
- Solicitantul nu este înregistrat ca debitor la AFIR (pentru programele SAPARD/FEADR);
- Beneficiarul să aibă sediul social și/sau secundar pe teritoriul GAL Podgoria Miniș - Măderat;
- Investiția trebuie să se realizeze în cadrul unei ferme cu o dimensiune economică de minim 4.000 SO;
- În cazul proiectelor care prevăd desfașurarea pentru prima dată a unei activități agricole, solicitantul va fi înscris cu exploatarea agricolă la APIA/ANSVSA de mai puțin de un an de zile;
- Dimensiunea economică în cazul proiectelor depuse de formele asociative va fi suma dimensiunilor economice ale exploatarea membrilor fermieri;
- Investiția trebuie să se încadreze în cel puțin una din tipurile de acțiuni prevăzute prin măsură;
- Beneficiarul trebuie să demonstreze asigurarea cofinanțării investiției;
- Viabilitatea economică a investiției trebuie să fie demonstrată în baza documentației tehnico-economice;
- Solicitantul se angajează să asigure întreținerea/mentenanța investiției pe o perioadă de minim 5 ani, de la ultima plată.

8. Criterii de selecție

- Solicitanții nu au primit anterior sprijin comunitar pentru o investiție similară;
- Principiul lanțurilor alimentare integrate, respectiv integrarea producției agricole primare cu procesarea și/ sau comercializarea;

- Dimensiunea exploatației agricole sprijinită;
- Principiul asocierii fermierilor, care dețin exploatații de dimensiuni mici și/sau medii;
- Principiul nivelului de calificare în domeniul agricol al managerului exploatației agricole.

9. Sume (aplicabile) și rata sprijinului

Valoarea maximă a ajutorului public nerambursabil - max. 200.000 euro.

Rata de sprijin va fi de 50% din totalul cheltuielilor eligibile și se va putea majora suplimentar fără a depăși 90 % cu:

- 20% pentru *investiții realizate de tineri fermieri până în 40 de ani la data depunerii cererii de finanțare;*

- 20% pentru *investiții colective realizate de formele asociative ale fermierilor (cooperative și grupuri de producători) și a proiectelor integrate.*

10. Indicatori de monitorizare

- Număr de exploatații/întreprinderi sprijinite: 3;
- Număr de locuri de muncă păstrate sau nou create prin implementarea proiectului: 2.

DENUMIREA MĂSURII - SPRIJIN PENTRU DEZVOLTAREA EXPLOATAȚIILOR AGRICOLE MICI DIN TERITORIUL GAL PODGORIA MINIȘ-MĂDERAT

CODUL Măsurii - Măsura 2.2

Tipul măsurii: INVESTIȚII

SERVICII

SPRIJIN FORFETAR

1. Descrierea generală a măsurii, inclusiv a logicii de intervenție a acesteia și a contribuției la prioritățile strategiei, la domeniile de intervenție, la obiectivele transversale și a complementarității cu alte măsuri din SDL

Principala caracteristică a microregiunii PODGORIA MINIȘ-MĂDERAT este dependentă masivă de agricultura și creșterea animalelor.

Potențialul agricol specific al microregiunii este producția de struguri constituind principala activitate agricolă.

Din păcate agricultura practică cu preponderență este cea de dimensiuni reduse, din cauza exploatațiilor agricole având între 4.000 - 7.999 de SO, forța de muncă îmbătrânită, ponderea scăzută a muncii mecanizate în procesul de producție și, bineînțeles, o valoare scăzută a veniturilor obținute.

Așa cum reiese și din analiza SWOT, preponderența exploatațiilor agricole de pe teritoriul GAL PODGORIA MINIȘ-MĂDERAT între 4.000 - 7.999 SO reprezintă unul din punctele slabe identificate, iar din acțiunile de animare și consultare, respectiv analiza chestionarelor aplicate se desprinde o acută nevoie de sprijin în vederea transformării acestora în exploatații viabile și cu deschidere către piața locală de valorificare a produselor agroalimentare. Se impune astfel, îmbunătățirea competitivității exploatațiilor, în special a celor mici care prin investiții în capital fix și prin introducerea tehnologiilor noi și performante să conducă la transformarea unui număr mare de astfel de ferme în exploatații agricole viabile.

Teritoriul GAL Podgoria Miniș-Măderat - reprezintă spațiul acoperit de parteneriatul public-privat, constituit în vederea implementării Strategiei de Dezvoltare Locală Podgoria Miniș-Măderat în baza măsurii 19 LEADER, a PNDR 2014 - 2020. Teritoriul acoperit este format din următoarele unități administrativ teritoriale aparținând județului Arad: Orașul Ineu, Orașul Pâncota și comunele: Bârzava, Bata, Bârsa, Birchiș, Bocsig, Conop, Covăsânț, Ghioroc, Păuliș, Săvârșin, Șicula, Șilindia, Șiria, Târnova, Tauț, Ususău, Vărădia de Mureș. Precizăm că în conformitate cu definiția dată spațiului rural pentru Măsura 19 LEADER în cadrul cap. 8.1 din PNDR 2014-2020, potrivit căreia acesta este format din UAT - comune și UAT - orașe mici cu o populație de maxim 20.000 de locuitori, tot teritoriul GAL Podgoria Miniș-Măderat este eligibil pentru finanțare pe toate măsurile din Strategia de Dezvoltare Locală a GAL Podgoria Miniș-Măderat.

Obiectiv(e) de dezvoltare rurală:

Favorizarea competitivității agriculturii

Obiectiv(e) specific(e) al(e) măsurii:

Măsura contribuie la *obiectivul general local al strategiei* care este diversificarea economiei, dezvoltarea economică și eradicarea sărăciei.

Măsura contribuie și la atingerea următoarelor *obiective specifice*:

- Îmbunătățirea performanțelor generale ale exploatațiilor agricole prin creșterea competitivității activității agricole, a diversificării producției agricole și a calității

produselor obținute.

- Restructurarea exploatațiilor și transformarea acestora în exploatații comerciale.
- Respectarea standardelor UE aplicabile tuturor tipurilor de investiții.
- Creșterea valorii adăugate a produselor agricole prin procesarea produselor la nivelul fermei și comercializarea directă a acestora în vederea creării și promovării lanțurilor alimentare integrate.

Contribuția la Prioritatea/prioritățile prevăzute la art. 5 din Reg. UE 1305/2013: Măsura contribuie la prioritatea P2. Creșterea viabilității exploatațiilor și a competitivității tuturor tipurilor de agricultură în toate regiunile și promovarea tehnologiilor agricole inovatoare și a gestionării durabile a pădurilor.

Contribuția la obiectivele prevăzute în Reg. 1305/2013: Măsura corespunde obiectivelor art. 19, alin.1, litera a, pct.(iii) din Reg. (UE) nr. 1305/2013.

Contribuția la domeniile de intervenție Măsurii 19.2: Măsura contribuie la Domeniul de intervenție 2A) Îmbunătățirea performanței economice a tuturor exploatațiilor agricole și facilitarea restructurării și modernizării exploatațiilor, în special în vederea creșterii participării pe piața și a orientării spre piața, precum și a diversificării activităților agricole.

Contribuția la obiectivele transversale ale Reg. UE 1305/2013: Măsura contribuie la obiectivele: mediu, climă și inovare.

Complementaritatea cu alte măsuri din SDL:

M 2.1 Susținerea agriculturii din teritoriul GAL PODGORIA MINIȘ-MĂDERAT

M 2.3 Sprijin pentru dezvoltarea activităților agricole de către tinerii fermieri din teritoriul GAL PODGORIA MINIȘ-MĂDERAT

M 2.4 Certificarea și promovarea produselor agro-alimentare din teritoriul PODGORIA MINIȘ-MĂDERAT

Măsura 2.2 analizată se adresează și celor care au beneficiat de finanțare direct pe măsura 2.1 (fermieri înregistrați ca PFA, II, IF, IMM-uri), măsura 2.3 (asociat unic și administrator al unei societăți cu răspundere limitată - SRL) și măsura 2.4 (producători-întreprinderile) din cadrul SDL.

Beneficiarii direcți ai măsurii 2.1 sunt IMM-uri (întreprinderi mici și mijlocii); fermieri înregistrați ca PFA (persoană fizică autorizată), II (întreprindere individuală) și IF (întreprindere familială); asociații de crescători de animale/cooperative agricole de pe teritoriul GAL. Beneficiarii direcți ai măsurii 2.3 sunt PFA - persoană fizică înregistrată și autorizată în conformitate cu prevederile Ordonanței de Urgență a Guvernului nr. 44 / 2008, cu modificările și completările ulterioare: individual și independent, ca persoană fizică autorizată; întreprinzător titular al unei II - întreprinderi individuale; ca întreprinzător titular al unei IF - întreprinderi familiale; asociat unic și administrator al unei societăți cu răspundere limitată - SRL; asociat majoritar (majoritatea absolută, reprezentând 50%+1) și administrator al unei societăți cu răspundere limitată - SRL.

Beneficiarii direcți ai măsurii 2.4 sunt producători - întreprinderile (microîntreprinderi, întreprinderi mici și mijlocii, conform Legii 346 / 2004 - privind stimularea înființării și dezvoltării întreprinderilor mici și mijlocii cu modificările și completările ulterioare, precum și întreprinderi mari); cooperativele și grupurile de producători.

Sinergia cu alte măsuri din SDL:

M 2.1 Susținerea agriculturii din teritoriul GAL PODGORIA MINIȘ-MĂDERAT

M 2.3 Sprijin pentru dezvoltarea activităților agricole de către tinerii fermieri din teritoriul GAL PODGORIA MINIȘ-MĂDERAT

2. Valoarea adăugată a măsurii

Măsura contribuie la:

- Stimularea agriculturii în vederea alinierii fermelor la standardele europene de gestionare a dejecțiilor și creșterii bunăstării animalelor;
- Dezvoltarea resurselor umane și utilizarea de know-how.

Măsura se adresează și activităților sau operațiunilor agricole deficitare, dar cu potențial de dezvoltare, conform nevoilor rezultate din analiza diagnostic și celei SWOT.

3. Trimiteri la alte acte legislative

Regulamentul (UE) nr. 1307/2013, Regulamentul (UE) nr. 1303/2013, Regulamentul (UE) nr. 1305/2013, Regulamentul (UE) nr. 1407/2013, Legislatia Nationala cu incidență în domeniile activităților agricole, Legea 346/2004 cu modificările și completările ulterioare, OUG 44/2008 cu modificările și completările ulterioare.

4. Beneficiari direcți/indirecți (grup țintă) ai măsurii

Direcți:

- Fermieri înregistrați ca PFA, II, IF;
- IMM-uri cu domenii de activitate în sectorul agricol.

Indirecți: Comunitatea de pe teritoriul GAL PODGORIA MINIȘ-MĂDERAT.

5. Tip de sprijin

Sprijinul va fi acordat sub formă de sumă forfetară pentru finanțarea activităților agricole de către fermieri cu exploatații agricole mici pe baza unui plan de afaceri.

6. Tipuri de acțiuni eligibile și neeligibile

Cheltuielile propuse în Planul de Afaceri, inclusiv capitalul de lucru și activitățile relevante pentru implementarea corectă a Planului de Afaceri aprobat pot fi eligibile, indiferent de natura acestora.

7. Condiții de eligibilitate

- Solicitantul trebuie să se încadreze în categoria de beneficiari eligibili;
- Solicitantul să aibă exploatația agricolă înregistrată, conform prevederilor legislative

naționale, cu cel puțin 24 de luni înainte de solicitarea sprijinului în Registrul Unic de Identificare - APIA și/sau în Registrul Național al Exploatațiilor - ANSVSA, precum și la Primărie în Registrul Agricol. Condiția de 24 de luni cu privire la înregistrarea exploatației se aplică tuturor exploatațiilor deținute de solicitant/persoana fizică aferentă solicitantului, indiferent dacă exploatația respectivă îndeplinea sau nu dimensiunea minimă eligibilă la momentul înregistrării solicitantului/persoanei fizice aferente solicitantului, conform legislației naționale în vigoare la data respectivă (condiția de a fi înregistrat cu cel puțin 24 de luni înainte se aplică doar primului cod atribuit vreodată exploatației fermierului).

Condiția de 24 de luni cu privire la înregistrarea exploatației se aplică indiferent de forma de organizare economică a solicitantului pe care acesta o avea la momentul respectiv (cu cel puțin 24 de luni înainte de solicitarea sprijinului);

- Solicitantul deține o exploatație agricolă cu dimensiunea economică minimă aferentă fermelor mici de 4.000 S.O.

- Solicitantul prezintă un Plan de Afaceri pe care îl va implementa conform cerințelor regulamentelor privind sprijinul pentru dezvoltare rurală acordat din FEADR;

- Solicitantul are domiciliul stabil într-una dintre unitățile administrativ teritoriale din GAL, pe teritoriul căreia se află exploatația;

- În cazul în care exploatația agricolă vizează creșterea animalelor, planul de afaceri va viza obligatoriu investiții/amenajări minime de gestionare a gunoii de grajd, conform normelor de mediu;

- Implementarea Planului de afaceri trebuie să înceapă în termen de cel mult 9 luni de la data semnării deciziei de acordare a sprijinului;

- Înaintea solicitării celei de-a doua tranșe de sprijin, beneficiarul face dovada creșterii performanțelor economice ale exploatației, prin comercializarea producției proprii în procent de minimum 5% din valoarea primei tranșe de sprijin (cerința va fi verificată înaintea acordării tranșei a doua de plată).

8. Criterii de selecție

- Principiul nivelului de calificare în domeniul agricol;
- Principiul sectorului prioritar care vizează sectorul zootehnic (bovine, apicultură, ovine și caprine) și vegetal (viticultura, legumicultura, inclusiv producția de material săditor, pomicultura și producția de semințe);

9. Sume (aplicabile) și rata sprijinului

Sprijinul public nerambursabil se acordă pe o perioadă de maxim 3 ani (5 ani pentru sectorul pomicol) și va fi de 15.000 euro.

Sprijinul se va acorda sub formă de primă, în 2 tranșe, astfel:

- 75% din cuantumul sprijinului la încheierea deciziei de finanțare;
- 25% din cuantumul sprijinului se va acorda cu condiția îndeplinirii corecte a Planului de afaceri, fără a depăși 3 ani (5 ani pentru sectorul pomicol).

10. Indicatori de monitorizare

- Număr de exploatații/întreprinderi sprijinite: 3.

- Număr de locuri de muncă create: 2.

**DENUMIREA MĂSURII - SPRIJIN PENTRU DEZVOLTAREA ACTIVITĂȚILOR AGRICOLE DE CĂTRE
TINERII FERMIERI DIN TERITORIUL GAL PODGORIA MINIȘ-MĂDERAT**

CODUL Măsurii - Măsura 2.3

Tipul măsurii: ⑩ INVESTIȚII

Ⓢ SERVICII

☑ SPRIJIN FORFETAR

1. Descrierea generală a măsurii, inclusiv a logicii de intervenție a acesteia și a contribuției la prioritățile strategiei, la domeniile de intervenție, la obiectivele transversale și a complementarității cu alte măsuri din SDL

Agricultura reprezintă principala activitate economică a populației de pe zona GAL-ului, după cum reiese din analiza diagnostic și din chestionarele aplicate esantionului de populație.

De asemenea, din analiza SWOT, reiese că teritoriul GAL prezintă ca puncte slabe următoarele caracteristici:

- existența de suprafețe agricole necultivate și nevalorificate;
- populație îmbătrânită, tinerii migrând în străinătate și în marile orașe.

În acest context prin aceasta măsură se va încuraja dezvoltarea sectorului agricol cu potențial de dezvoltare prin facilitarea atragerii tinerilor pentru formarea unei noi generații de fermieri.

Teritoriul GAL Podgoria Miniș-Măderat - reprezintă spațiul acoperit de parteneriatul public-privat, constituit în vederea implementării Strategiei de Dezvoltare Locală Podgoria Miniș-Măderat în baza măsurii 19 LEADER, a PNDR 2014 - 2020. Teritoriul acoperit este format din următoarele unități administrativ teritoriale aparținând județului Arad: Orașul Ineu, Orașul Pâncota și comunele: Bârzava, Bata, Bârsa, Birchiș, Bocsig, Conop, Covăsânț, Ghioroc, Păuliș, Săvârșin, Șicula, Șilindia, Șiria, Târnova, Tauț, Ususău, Vărădia de Mureș. Precizăm că în conformitate cu definiția dată spațiului rural pentru Măsura 19 LEADER în cadrul cap. 8.1 din PNDR 2014-2020, potrivit căreia acesta este format din UAT - comune și UAT - orașe mici cu o populație de maxim 20.000 de locuitori, tot teritoriul GAL Podgoria Miniș-Măderat este eligibil pentru finanțare pe toate măsurile din Strategia de Dezvoltare Locală a GAL Podgoria Miniș-Măderat.

Obiectiv(e) de dezvoltare rurală:

Favorizarea competitivității agriculturii

Obiectiv(e) specific(e) al(e) măsurii:

Măsura contribuie la *obiectivul general local al strategiei* care este diversificarea economiei, dezvoltarea economică și eradicarea sărăciei.

Măsura contribuie și la atingerea următoarelor *obiective specifice*:

- Instalarea pentru prima dată a tinerilor fermieri, ca șefi/manageri ai unei exploatații agricole.
- Îmbunătățirea managementului, creșterea competitivității sectorului agricol, precum și conformitatea cu cerințele de protecție a mediului, igienă și bunăstarea animalelor și siguranță la locul de muncă.
- Măsura va crea posibilitatea tinerilor fermieri rezidenți, cu domiciliul stabil în teritoriul GAL Podgoria Miniș-Măderat, cu un minim de cunoștințe de bază în domeniu, să se instaleze ca șefi/manageri ai exploatației agricole.
- Creșterea numărului de tineri fermieri care încep pentru prima dată o activitate agricolă ca șefi/manageri de exploatație agricolă.

- Încurajarea tinerilor și a familiilor de a rămâne/ a se stabili pe teritoriul GAL, ceea ce va crea un efect pozitiv asupra economiei microregiunii.

Contribuția la Prioritatea/prioritățile prevăzute la art. 5 din Reg. UE 1305/2013: Măsura contribuie la prioritatea P2: Creșterea viabilității exploatațiilor și a competitivității tuturor tipurilor de agricultură în toate regiunile și promovarea tehnologiilor agricole inovatoare și a gestionării durabile a pădurilor.

Contribuția la obiectivele prevăzute în Reg. 1305/2013: Măsura corespunde obiectivelor art. 19, alin.1, litera a, pct.(i) din Reg. (UE) nr. 1305/2013.

Contribuția la domeniile de intervenție Măsurii 19.2: Măsura contribuie la Domeniul de intervenție 2B) Facilitarea intrării în sectorul agricol a unor fermieri calificați corespunzător și, în special, a reînnoirii generațiilor

Contribuția la obiectivele transversale ale Reg. UE 1305/2013: Măsura contribuie la obiectivele: mediu, climă și inovare

Complementaritatea cu alte măsuri din SDL:

M 2.1 Sustinerea agriculturii din teritoriul GAL PODGORIA MINIȘ-MĂDERAT

M 2.2 Sprijin pentru dezvoltarea exploatațiilor agricole mici din teritoriul GAL PODGORIA MINIȘ-MĂDERAT

M 2.4 Certificarea și promovarea produselor agro-alimentare din teritoriul PODGORIA MINIȘ-MĂDERAT

Măsura 2.3 analizată se adresează și celor care au beneficiat de finanțare direct pe măsura 2.1 (fermieri înregistrați ca PFA, II, IF, IMM-uri), măsura 2.2 (fermieri înregistrați ca PFA, II, IF și IMM) și măsura 2.4 (producători-întreprinderile) din cadrul SDL.

Beneficiarii direcți ai măsurii 2.1 sunt IMM-uri (întreprinderi mici și mijlocii); fermieri înregistrați ca PFA (persoană fizică autorizată), II (întreprindere individuală) și IF (întreprindere familială); asociații de crescători de animale/cooperative agricole de pe teritoriul GAL.

Beneficiarii direcți ai măsurii 2.2 sunt fermieri înregistrați ca PFA (persoană fizică autorizată), II (întreprindere individuală) și IF (întreprindere familială); IMM (întreprinderi mici și mijlocii) cu domenii de activitate în sectorul agricol.

Beneficiarii direcți ai măsurii 2.4 sunt producători - întreprinderile (microîntreprinderi, întreprinderi mici și mijlocii, conform Legii 346 / 2004 - privind stimularea înființării și dezvoltării întreprinderilor mici și mijlocii cu modificările și completările ulterioare, precum și întreprinderi mari); cooperativele și grupurile de producători.

Sinergia cu alte măsuri din SDL:

M 2.1 Sustinerea agriculturii din teritoriul GAL PODGORIA MINIȘ-MĂDERAT

M 2.2 Sprijin pentru dezvoltarea exploatațiilor agricole mici din teritoriul GAL PODGORIA MINIȘ-MĂDERAT

2. Valoarea adăugată a măsurii

Măsura contribuie la:

- Stimularea agriculturii cu potențial de dezvoltare în teritoriul GAL;
- Îmbunătățirea managementului, creșterea competitivității sectorului agricol, precum și conformitatea cu cerințele de protecție a mediului, igienă și bunăstarea animalelor și siguranță la locul de muncă;
- Crearea de noi locuri de muncă în sectorul agricol;
- Posibilitatea accesării de fonduri și pentru Beneficiarii ale căror exploatații au sub 12.000 SO-uri.

3. Trimiteri la alte acte legislative

Regulamentul (UE) nr. 1305/2013, Regulamentul (UE) nr. 808/2014, Regulamentul delegat (UE) nr. 807/2014, Regulamentul (UE) NR. 1307/2013, Regulamentul (UE) nr. 1310/2013, Recomandarea 2003/361/CE din 6 mai 2003, Regulamentului (CE) nr. 1242/2008, Regulamentul (UE) nr. 1303/2013, Regulamentul Delegat (UE) nr. 480/2014, Regulamentul de punere în aplicare (UE) nr. 215/2014 al Comisiei de completare a Regulamentului (UE) nr. 1303/2013

Legea nr. 346/2004, LEGEA nr. 50/1991, Ordonanță de urgență a Guvernului nr. 44/2008, Ordonanța Guvernului nr. 8/2013 pentru modificarea și completarea Legii nr. 571/2003, Ordinul nr. 990 din 16 iunie 2015 pentru modificarea și completarea Ordinului ministrului mediului și gospodăririi apelor și al ministrului agriculturii, pădurilor și dezvoltării rurale nr. 1.182/1.270/2005, Ordonanța Guvernului nr. 129/2000

4. Beneficiari direcți/indirecți (grup țintă) ai măsurii

Direcți:

- Persoană fizică înregistrată și autorizată în conformitate cu prevederile Ordonanței de Urgență a Guvernului nr. 44/2008, cu modificările și completările ulterioare individual și independent, ca:
 - persoană fizică autorizată (PFA);
 - întreprinzător titular al unei întreprinderi individuale (II);
 - întreprinzător titular al unei întreprinderi familiale (IF);
 - Asociat unic și administrator al unei societăți cu răspundere limitată - SRL;
 - Asociat majoritar (majoritate absolută, 50%+1) și administrator al unei societăți cu răspundere limitată - SRL.

Indirecți: Comunitatea de pe teritoriul GAL PODGORIA MINIȘ-MĂDERAT.

5. Tip de sprijin

Sprijinul va fi acordat sub formă de sumă forfetară pe baza unui Plan de afaceri.

6. Tipuri de acțiuni eligibile și neeligibile

Prin această măsură se vor finanța proiectele de investiții propuse în urma acțiunilor de consultare/animare realizate în teritoriul GAL, în vederea stabilirii tînărului fermier și în baza Planului de afaceri.

Toate cheltuielile și activitățile relevante pentru implementarea în bune condiții a Planului de afaceri aprobat pot fi eligibile, inclusiv achiziționarea de teren agricol și animale.

7. Condiții de eligibilitate

- Solicitantul trebuie să se încadreze în categoria întreprinderilor mici și mijlocii (IMM);
- Solicitantul deține o exploatație agricolă cu dimensiunea economică de cel puțin 8.000 SO;
- Solicitantul prezintă un Plan de afaceri pe care îl va implementa conform cerințelor regulamentelor privind sprijinul pentru dezvoltare rurală acordat din FEADR;
- Solicitantul are domiciliul stabil într-una dintre unitățile administrativ teritoriale din GAL, pe teritoriul căreia se află exploatația;
- Solicitantul devine fermier activ în termen de 18 luni de la data instalării;
- Solicitantul demonstrează, înaintea solicitării celei de-a doua tranșe de plată, îmbunătățirea performanțelor economice ale exploatației, prin producția proprie comercializată în procent de minimum de 5% din valoarea primei tranșe de plată;
- În cazul în care exploatația agricolă vizează creșterea animalelor, planul de afaceri va viza obligatoriu investiții/amenajări minime de gestionare a gunoiului de grajd, conform normelor de mediu;
- ~~Nu deține concomitent un alt loc de muncă în afara unității teritoriale administrative în care este situată exploatația, sau a zonei limitrofe;~~
- Deține competențe profesionale îndeplinind cel puțin una dintre următoarele condiții:
 - i. studii medii/superioare în domeniul agricol/veterinar/economie agrară;
 - ii. cunoștințe în domeniul agricol dobândite prin participarea la programe de instruire;
- Dobândește competențele profesionale adecvate într-o perioadă de grație de maximum 36 de luni de la data adoptării deciziei individuale de acordare a ajutorului.

8. Criterii de selecție

- Principiul nivelului de calificare în domeniul agricol;
- Principiul sectorului prioritar care vizează sectorul zootehnic (bovine, apicultură, ovine și caprine) și vegetal (viticultura, legumicultura, inclusiv producția de material săditor, pomicultura și producția de semințe);
- Principiul raselor/ soiurilor autohtone.

9. Sume (aplicabile) și rata sprijinului

Sprijinul public nerambursabil se acordă pe o perioadă de maxim 3 ani (5 ani pentru sectorul pomicol) și va fi de:

- 30.000 de euro pentru exploatațiile agricole între 8.000 S.O. și 9.999 SO;
- 40.000 de euro pentru exploatațiile agricole între 10.000 S.O. și 29.999 SO;
- 50.000 de euro pentru exploatațiile agricole între 30.000 S.O. și 50.000 SO.

Sprijinul se va acorda sub formă de primă, în 2 tranșe, astfel:

- 75% din cuantumul sprijinului la încheierea deciziei de finanțare;
- 25% din cuantumul sprijinului se va acorda cu condiția îndeplinirii corecte a Planului de afaceri, fără a depăși 3 ani (5 ani pentru sectorul pomicol).

Sprijinul public nerambursabil din fonduri EURI se acordă pe o perioadă de maxim 3 ani (5 ani pentru sectorul pomicol) și va fi de:

- 30.000 de euro pentru exploatațiile agricole între 8.000 S.O. și 9.999 SO;
- 40.000 de euro pentru exploatațiile agricole între 10.000 S.O. și 29.999 SO;
- 50.000 de euro pentru exploatațiile agricole între 30.000 S.O. și 50.000 SO.

Sprijinul din fonduri EURI se va acorda sub formă de primă, în 2 tranșe, astfel:

- 75% din cuantumul sprijinului la încheierea deciziei de finanțare;
- 25% din cuantumul sprijinului se va acorda cu condiția îndeplinirii corecte a Planului de afaceri, fără a depăși 3 ani (5 ani pentru sectorul pomicol).

10. Indicatori de monitorizare

- Număr de exploatații/întreprinderi sprijinite: 4;
- Număr de locuri de muncă create: 3.

Planul de finanțare EURI

<u>Domenii de intervenție</u>	<u>Indicator de monitorizare</u>	<u>Valoare</u>
<u>2B</u>	<u>Cheltuieli publice totale</u>	<u>255,786.38 euro</u>

Planul de finanțare FEADR

<u>Domenii de intervenție</u>	<u>Indicator de monitorizare</u>	<u>Valoare</u>
<u>2B</u>	<u>Cheltuieli publice totale</u>	<u>193,333.00 euro</u>

DENUMIREA MĂSURII - CERTIFICAREA ȘI PROMOVAREA PRODUSELOR AGRO-ALIMENTARE DIN TERITORIUL PODGORIA MINIȘ-MĂDERAT - ACȚIUNI PREMEGĂTOARE

CODUL Măsurii - Măsura 2.4

Tipul măsurii: ⑩ INVESTIȚII

SERVICII

⑩ SPRIJIN FORFETAR

1. Descrierea generală a măsurii, inclusiv a logicii de intervenție a acesteia și a contribuției la prioritățile strategiei, la domeniile de intervenție, la obiectivele transversale și a complementarității cu alte măsuri din SDL

Podgoria Miniș-Măderat este una dintre cele mai vechi podgorii de pe teritoriul României. Numeroase mărturii arheologice și istorice atestă că viticultura ocupă un loc important în viața locuitorilor din aceasta zona. Cele mai vechi documente de atestare istorică a Podgoriei datează din prima jumătate a secolului al XI-lea.

De-a lungul timpului, viticultura acestei zone se dezvoltă progresiv, ajungând în secolele XV-XVI ca vinul să fie considerat un articol de necesitate, care asigură 80% din veniturile domeniilor și ale cetățenilor. În funcție de stăpânire (otomană sau austriacă), suprafața cultivată cu vița de vie a oscilat între 700 ha (anul 1562) și 2.100-2.800 ha (anul 1746). În perioadele care au urmat, suprafața viticolă continuă să se extindă ajungând la 6540 ha, în anul 1880. Între anii 1907 și 1944 suprafața viticolă a oscilat între 5570 și 6248 ha.

Transformările cele mai importante în viticultura podgoriei s-au înregistrat după Unirea Transilvaniei cu țara și mai ales după reforma agrară din 1921. Acțiunile de susținere a viticulturii au înregistrat în această zonă și forme organizate, cum a fost de exemplu sindicatul viticol din județul Arad.

Conform analizei efectuate în teren, pe teritoriul GAL PODGORIA MINIȘ-MĂDERAT, există în principal producători de vin, având rețete proprii și care sunt interesați de recunoașterea și promovarea produselor lor.

Noțiunea de calitate a alimentelor produse în teritoriul PODGORIA MINIȘ-MĂDERAT, trebuie să evolueze datorită cerințelor consumatorilor care solicită depășirea criteriilor de natură vizuală (marime, formă, culoare, preț) și integrarea altor criterii de calitate (organoleptice, etice, nutriționale, reziduale și tehnologice). Astfel, pe lângă indicatorii de calitate vizuala, trebuie integrați indicatorii de calitate organoleptica (gust, savoare, arome); de calitate nutrițională (conținut în vitamine, glucide, proteine, lipide, enzime); de calitate reziduală sau ecologică (lipsa în conținut de nitrați, nitriți, metale grele, pesticide); de calitate tehnologică (rezistentă la păstrare și transport); de calitate etică (agricultura ecologică, agricultura rațională, agricultura durabilă, agricultura țărănească, agricultura tradițională, produse tradiționale (DOP, IGP, TSG), produse fermier, label roșu.

Această măsură atipică va sprijini recunoașterea calității produselor agro - alimentare produse în teritoriul PODGORIA MINIȘ-MĂDERAT. Producătorii din teritoriul GAL sunt sprijiniți prin intermediul acestei măsuri pentru efectuarea unor acțiuni premergătoare în vederea obținerii atestatelor pentru recunoașterea produselor și promovarea acestora.

Teritoriul GAL Podgoria Miniș-Măderat - reprezintă spațiul acoperit de parteneriatul public-privat, constituit în vederea implementării Strategiei de Dezvoltare Locală Podgoria Miniș-Măderat în baza măsurii 19 LEADER, a PNDR 2014 - 2020. Teritoriul acoperit este format din următoarele unități administrativ teritoriale aparținând județului Arad: Orașul Ineu, Orașul Pâncota și comunele: Bârzava, Bata, Bârsa, Birchiș, Bocsig, Conop, Covăsânț, Ghioroc, Păuliș, Săvârșin, Șicula, Șilindia, Șiria, Târnova, Tauț, Ususău, Vărădia de Mureș. Precizăm că în conformitate cu definiția dată spațiului rural pentru Măsura 19 LEADER în cadrul cap. 8.1 din

PNDR 2014-2020, potrivit căreia acesta este format din UAT - comune și UAT - orașe mici cu o populație de maxim 20.000 de locuitori, tot teritoriul GAL Podgoria Miniș-Măderat este eligibil pentru finanțare pe toate măsurile din Strategia de Dezvoltare Locală a GAL Podgoria Miniș-Măderat.

Obiectiv(e) de dezvoltare rurală:

Favorizarea competitivității agriculturii în teritoriul LEADER "Podgoria Miniș - Măderat" în conformitate cu REG.(UE)1305/2013,cap.II,art.4 .

Obiectiv(e) specific(e) al(e) măsurii:

Obiectivul general al măsurii este: recunoașterea calității produselor agro-alimentare produse pe teritoriul GAL PODGORIA MINIȘ-MĂDERAT.

Obiective specifice: restructurarea și creșterea viabilității exploatațiilor agricole, prin realizarea unor standarde de calitate a produselor, prin acțiuni premergătoare de certificare și recunoaștere acestora de către MADR (Ministerul Agriculturii și Dezvoltării Rurale), în vederea promovării și comercializării acestora.

Contribuția la Prioritatea/prioritățile prevăzute la art. 5 din Reg. UE 1305/2013 - Măsura contribuie la prioritatea P3: Promovarea organizării lanțului alimentar, inclusiv procesarea și comercializarea produselor agricole, a bunăstării animalelor și a gestionării riscurilor în agricultură.

Contribuția la obiectivele prevăzute în Reg. 1305/2013: Măsura este una atipică și corespunde obiectivelor de dezvoltare rurală în conformitate cu Reg. (UE) nr. 1305/2013, art. 5.

Contribuția la domeniile de intervenție Măsurii 19.2: Măsura atipică contribuie la **Domeniul de intervenție 3A:** Îmbunătățirea competitivității producătorilor primari printr-o mai bună integrare a acestora în lanțul agroalimentar prin intermediul schemelor de calitate, al creșterii valorii adăugate a produselor agricole, al promovării pe piețele locale și în cadrul circuitelor scurte de aprovizionare, al grupurilor și organizațiilor de producători și al organizațiilor interprofesionale.

Contribuția la obiectivele transversale ale Reg. UE 1305/2013: Măsura contribuie la obiectivele: mediu, climă și inovare.

Complementaritatea cu alte măsuri din SDL:

M 2.1 Susținerea agriculturii din teritoriul GAL PODGORIA MINIȘ-MĂDERAT

M 2.2 Sprijin pentru dezvoltarea exploatațiilor agricole mici din teritoriul GAL PODGORIA MINIȘ-MĂDERAT

M 2.3 Sprijin pentru dezvoltarea activităților agricole de către tinerii fermieri din teritoriul GAL PODGORIA MINIȘ-MĂDERAT

Măsura 2.4/3A analizată se adresează celor care au beneficiat de finanțare direct pe măsura 2.1 (IMM-uri), măsura 2.2 (IMM-uri cu domenii de activitate în sectorul agricol) și măsura 2.3 (asociat unic și administrator al unei societăți cu răspundere limitată - SRL) din cadrul SDL, aceștia fiind beneficiari indirecti ai măsurii 2.4/3A.

Sinergia cu alte măsuri din SDL: Măsura 2.4/3A nu este sinergică cu o altă măsură din SDL a GAL Podgoria Miniș Măderat.

2. Valoarea adăugată a măsurii

Calitatea și diversitatea producției agricole din teritoriile LEADER reprezintă unul dintre punctele forte ale dezvoltării teritoriilor, reprezentând un avantaj concurențial pentru producători și contribuind în mod semnificativ la patrimoniul cultural și gastronomic actual. Aceasta se datorează competențelor și hotărârii agricultorilor și producătorilor care au păstrat vii tradițiile și în același timp au ținut seama de metodele și materialele de producție noi.

Cetățenii și consumatorii din Uniunea Europeană solicită din ce în ce mai frecvent atât produse de calitate, cât și produse tradiționale, fiind preocupați, de asemenea, de menținerea diversității producției agricole. Această situație generează o cerere de produse agricole sau alimentare cu anumite caracteristici identificabile, în special în ceea ce privește tradiționalitatea și originea geografică a acestora legătura strânsă cu teritoriul de proveniență.

Producătorii pot continua să ofere o gamă diversificată de produse de calitate numai dacă sunt răsplătiți în mod corespunzător pentru eforturile depuse. Aceasta presupune ca ei să aibă capacitatea de a informa cumpărătorii și consumatorii în privința caracteristicilor propriilor produse în condiții de concurență loială și să își poată identifica în mod corect produsele pe piață.

Folosirea unor sisteme de calitate de către producători prin care aceștia să fie recompensați pentru eforturile lor de a produce o gamă diversificată de produse de calitate poate fi benefică pentru economia rurală. Politica în domeniul calității produselor agricole trebuie să ofere producătorilor instrumentele corespunzătoare de identificare și promovare a acelor produse care au caracteristici specifice, protejând în același timp producătorii respectivi împotriva practicilor neloiale.

Produsele alimentare ce prezintă caracteristici tradiționale, locale trebuie să fie realizate în unitățile care dețin atestat pentru fabricarea produselor alimentare ce prezintă caracteristici tradiționale, locale și care au solicitat și au obținut derogări de la cerințele menționate în Regulamentul Parlamentului European și al Consiliului nr. 852/2004/CE,.

Prin intermediul aceste masuri, fermierii și producătorii din teritoriul PODGORIA MINIȘ-MĂDERAT, vor putea avea o dezvoltare sustenabilă, iar produsele agro-alimentare cu valoare adăugată mare vor putea deveni un motor al economiei românești, cât și un prilej de mândrie națională.

3. Trimiteri la alte acte legislative

Regulamentul (UE) nr. 1303/2013, Regulamentul (UE) nr. 1305/2013, Regulamentul (UE) nr. 1306/2013, Regulamentul (CE) nr. 882/2004, Regulamentul (CE) nr. 834/2007, Regulamentul (CE) nr. 889/2008, Regulamentul (CE) nr. 1235/2008, Regulamentul (CE) nr. 110/2008, Regulamentul (CE) nr. 765/2008, Regulamentul (UE) nr. 1151/2012, Regulamentul de punere în aplicare (UE) nr. 716/2013, Regulamentul Delegat (UE) nr. 664/2014, Regulamentul Delegat

(UE) nr. 665/2014 al Comisiei Europene din 11 martie 2014 de completare a Regulamentului (UE) nr. 1151/2012, Regulamentul de punere în aplicare (UE) nr. 668/2014 al Comisiei Europene din 13 iunie 2014, Regulamentul de punere în aplicare (UE) nr. 1239/2014 al Comisiei Europene din 19 noiembrie 2014 de modificare a Regulamentului de punere în aplicare (UE) nr. 716/2013, Regulamentul nr. 1144 din 22 octombrie 2014 al Parlamentului European și al Consiliului Uniunii Europene, Regulamentul nr. 2345 din 15 decembrie 2015 al Comisiei Europene de modificare a Regulamentului (CE) nr. 1235/2008, Regulamentul delegat (UE) nr. 807/2014 al Comisiei din 11 martie 2014 de completare a Regulamentului (UE) nr. 1305/2013, Regulamentul de punere în aplicare (UE) nr. 808/2014 al Comisiei din 17 iulie 2014 de stabilire a normelor de aplicare a Regulamentului (UE) nr. 1305/2013, Regulamentul de punere în aplicare (UE) nr. 809/2014 al Comisiei din 17 iulie 2014 de stabilire a normelor de aplicare a Regulamentului (UE) nr. 1306/2013, Regulamentul Delegat (UE) nr. 907/2014 al Comisiei din 11 martie 2014 de completare a Regulamentului (UE) nr. 1306/2013, Regulamentul de punere în aplicare (UE) nr. 908/2014 al Comisiei din 6 august 2014 de stabilire a normelor de aplicare a Regulamentului (UE) nr. 1306/2013, Decizia de punere în aplicare a Comisiei nr. 3508 din 26.05.2015 de aprobare a Programului de dezvoltare rurală al României, Regulamentul (CE) nr. 852/2004, Regulamentul (CE) nr. 510/2006, Regulamentul nr.1601/1991, Regulamentul 852/2004.

Ordonanță de Urgență nr. 34/2000, Ordonanța Guvernului nr. 26/2000, Hotărârea Guvernului nr. 759 din 21 iulie 2010, Hotărârea Guvernului nr. 131 din 27 martie 2013, Hotărârea Guvernului nr. 276/2014, Hotărârea Guvernului nr. 152/2015, Ordinul comun al ministrului agriculturii, alimentației și pădurilor și președintelui Autorității Naționale pentru Protecția Consumatorilor nr. 417/110/2002, Ordinul ministrului agriculturii, pădurilor și dezvoltării rurale nr. 147/2005, Ordinul comun al ministrului agriculturii și dezvoltării rurale, ministrului sănătății publice și președintelui Autorității Naționale pentru Protecția Consumatorilor nr. 368/1160/212/2008, Ordinul ministrului agriculturii și dezvoltării rurale și președintele Autorității Naționale Sanitare Veterinare și pentru Siguranța Alimentelor nr. 51/2010, Ordinul ministrului agriculturii și dezvoltării rurale nr. 181/2012, Ordinul ministrului agriculturii și dezvoltării rurale nr. 8/2013, Ordinul comun al ministrului agriculturii și dezvoltării rurale, ministrului sănătății și președintelui Autorității Naționale pentru Protecția Consumatorilor nr. 724/1082/360/2013, Ordinul ministrului agriculturii și dezvoltării rurale nr. 1253/2013, Ordinul comun al viceprim-ministrului, ministrului agriculturii și dezvoltării rurale, ministrului sănătății și președintelui Autorității Naționale pentru Protecția Consumatorilor nr. 394/290/89/2014, Ordinul ministrului agriculturii și dezvoltării rurale nr. 1762/2015, Hotărârea Guvernului României nr. 226/2015, Legea nr. 31/ 1990, Legea nr. 36/1991, Legea nr. 227/ 2015, Legea nr. 207/2015, Legea nr. 346/ 2004, Legea nr. 359/2004, Legea nr.566/2004, Legea nr.1/2005, Legea nr.85/2006, Legea nr.98/2016, Ordonanța de Urgență a Guvernului României nr. 44/ 2008, Ordonanța de Urgență a Guvernului României nr. 6/2011, Ordonanța de Urgență a Guvernului României nr. 66/2011, Ordonanța de Urgență a Guvernului României nr.49/2015, Hotărârea Guvernului României nr. 218/2015, Ordinul MADR 107/2017, legislația națională cu incidență în domeniile activităților agricole prevăzută în Ghidul solicitantului al Măsurii 2.4 din SDL.

4. Beneficiari direcți/indirecți (grup țintă)

Directi:

Măsura este deschisă:

- Firmelor de consultanță care dețin expertiză prin angajați sau colaboratori;
- Organizațiilor non-guvernamentale care dețin expertiză prin angajați sau colaboratori;
- GAL-ului Podgoria Miniș - Măderat, cu respectarea legislației specifice și sub rezerva aplicării măsurilor de evitare a conflictului de interese.

Indirecți: Fermieri, procesatori din teritoriul LEADER "Podgoria Miniș-Măderat" .

5. Tip de sprijin

- Grants conform art. 67, alin. (1), lit. a) din Reg. (UE) 1303/2013 - Rambursarea costurilor eligibile suportate și plătite efectiv de către beneficiar.

6. Tipuri de acțiuni eligibile și neeligibile**6.1 Tipuri de acțiuni eligibile:**

1. Servicii de consultanță și management pentru întocmirea caietului de sarcini și a dosarului de candidatură;
2. Delimitarea zonei de protecție în baza dovezilor istorice;
3. Stabilirea tipicității produsului;
4. Studiu necesar elaborării dosarului de candidatură pentru aderarea la o schemă de calitate;
5. Organizarea de întâlniri pentru culegerea de date din teritoriul LEADER "Podgoria Miniș-Măderat" și identificarea produselor cu o anumită tipicitate din zona delimitată;
6. Activități de animare organizate în teritoriul LEADER "Podgoria Miniș-Măderat" și servicii de editare, tipărire materiale de promovare și informare specifice.

Se vor respecta:

- art. 65 din Reg. (UE) nr. 1303/2013;
- art. 69(3) din Reg. (UE) nr. 1303/2013;
- art. 45 din Reg. (UE) nr. 1305/2013;
- art. 13 din Reg. (UE) nr. 807/2014;
- prevederile din PNDR - cap. 8.1 și fișa tehnică a sub-măsurii 19.2;
- prevederile aplicabile LEADER din Hotărârea Guvernului nr. 226 din 2 aprilie 2015.

6.2 Tipuri de acțiuni neeligibile:

- Cheltuieli administrative și generale care nu servesc direct realizării acțiunilor premergătoare aderării la schemele de calitate;
- Cheltuieli de investiții (mijloace de transport echipamente de printat multiplicat, aparatură IT, aparatură foto /video;
- Acțiuni neeligibile conform PNDR 2014-2020.

7. Condiții de eligibilitate

-Solicitantul are prevăzut în obiectul de activitate realizarea activităților specifice prevăzute în proiect;

- Solicitantul este autorizat minim ca PFA sau ONG;
- Solicitantul respectă criteriile de eligibilitate prevăzute în Apelul de selecție publicat de GAL Podgoria Miniș-Măderat;
- Solicitantul prezintă un plan de acțiune care cuprinde activitățile de animare și alte activități din lista acțiunilor eligibile defalcate pe perioade, precum și numărul de produse propuse spre identificare, numărul estimativ al fermierilor care vor participa la acțiunile proiectului etc;
- Solicitantul demonstrează prin activitățile propuse că acestea sunt conforme cu acțiunile și cu obiectivele din SDL GAL Podgoria Miniș-Măderat;
- Solicitantul face dovada că deține expertiza necesară (prin angajați sau colaboratori);
- Solicitantul dispune de capacitate tehnică și financiară necesară derulării activităților specifice;
- Participanții la acțiunile proiectului trebuie să aibă domiciliul/sediul/punctul de lucru în teritoriul GAL Podgoria Miniș Măderat.

Cheltuieli eligibile pentru derularea proiectului:

- ✓ cheltuieli cu personalul proiectului;
- ✓ cheltuielile pentru derularea proiectului inclusiv materiale de promovare ,informare specifice pentru desfășurarea activităților proiectului .

8. Criterii de selecție

Se vor aplica următoarele criterii:

Tipul schemei de calitate și numărul de produse cu potențial de a fi sprijinite prin măsura dedicată schemelor de calitate;

- ✓ Numărul dosarelor de candidatură propuse a fi aplicate pe schema de calitate relevantă specificului teritoriului LEADER ”Podgoria Miniș-Măderat”;
- ✓ Numărul acțiunilor de animare cu privire la schemele de calitate întreprinse în fiecare unitate administrativ-teritorială din teritoriul LEADER ”Podgoria Miniș-Măderat”.

Criteriile de selecție vor fi detaliate suplimentar în documentele de implementarea ale măsurii și vor avea în vedere respectarea prevederilor art. 49 al R(UE) nr. 1305/2013. De asemenea, criteriile de selecție vor asigura dezvoltarea echilibrată a teritoriului LEADER, ponderea criteriilor de selecție realizându-se în funcție de sectoarele prioritare identificate în SDL.

9. Sume (aplicabile) și rata sprijinului

Valoarea maximă a finanțării nerambursabile care poate fi acordată pentru un proiect este de 5.000 de euro.

Rate de sprijin: 100% din totalul cheltuielilor eligibile.

10. Indicatori de monitorizare

- Numărul de exploatații agricole care primesc sprijin pentru participarea la sistemele de calitate, la piețele locale și la circuitele de aprovizionare scurte, precum și la grupuri/organizații de producători: 1
- Minim 6 participanți pe unitate administrativ - teritorială la acțiunile de animare din

teritoriul LEADER "Podgoria Miniș-Măderat";

- Minim 3 participanți pe unitate administrativ - teritorială la acțiunile de identificare produse specifice teritoriului LEADER "Podgoria Miniș-Măderat".

CAPITOLUL VI: Descrierea complementarității și/sau contribuției la obiectivele altor strategii relevante (naționale, sectoriale, regionale, județene etc.)

Strategia de dezvoltare locală a Grupului de Acțiune Locală Podgoria Miniș-Măderat este complementară și cu alte strategii relevante pentru teritoriul vizat. Astfel, prin măsurile

propuse, strategia este complementară cu următoarele strategii de dezvoltare strategică locală, județeană, regională, sectorială și națională:

- Planul Național de Dezvoltare Rurală 2014-2020
- Planul de Dezvoltare Regională Vest 2014-2020
- Strategia de Dezvoltare a Județului Arad
- Strategiile de Dezvoltare Locală ale comunelor partenere în GAL
- Strategia energetică a județului Arad pe perioada 2010-2020
- Programul Operațional pentru Pescuit și Afaceri Maritime
- Acordul de Parteneriat 2014-2020 al României cu Uniunea Europeană

În continuare, vom arăta modul în care aceste strategii relaționează cu măsurile propuse în prezenta strategie.

Planul Național de Dezvoltare Rurală 2014-2020

PNDR reprezintă un program de măsuri ce vizează dezvoltarea spațiului rural. Prin intermediul acestuia, se finanțează investiții prevăzute pentru dezvoltarea economică a zonelor rurale și a infrastructurii necesare.

Strategia propusă pentru dezvoltarea teritoriului Asociației Grupul de Acțiune Locală Podgoria Miniș-Măderat este complementară PNDR prin faptul că aceasta se adresează în mod special acelor zone de interes din PNDR care răspund nevoilor identificate pe teritoriul GAL, în urma analizelor diagnostic, SWOT realizate, precum și în urma concluziilor obținute din consultările și dezbaterile din teritoriu cu factorii interesați. Astfel, prin implementarea măsurilor propuse se vor atinge atât obiectivele locale identificate, cât și o parte dintre obiectivele regăsite în PNDR 2014-2020.

Planul de Dezvoltare Regională Vest 2014-2020

Obiectivul general al PDR Vest îl reprezintă orientarea intervențiilor pe nevoile locuitorilor săi, pentru a ajunge la nivelul de calitate al vieții din regiunile puternice, non-capitale ale Europei Centrale.

Măsurile propuse a se implementa în cadrul SDL vizează atât domenii de activitate, cât și tipuri de beneficiari eligibili în cadrul PDR Vest.

Strategia de dezvoltare a serviciilor sociale a județului Arad

Strategia propusă pentru dezvoltarea teritoriului Asociației Grupul de Acțiune Locală Podgoria Miniș-Măderat prin măsurile ce vizează sprijinirea comunităților dezavantajate în risc de excluziune socială este în concordanță cu obiectivul general al strategiei care prevede: “diversificarea și dezvoltarea serviciilor de asistență socială prin asigurarea aplicării politicilor sociale din domeniul protecției copilului, familiei, persoanelor vârsnice, persoanelor cu dizabilități, precum și altor persoane, grupuri sau comunități în vederea asigurării de servicii sociale de calitate care să aibă o abordare integrată a nevoilor, în relație cu situația economică, starea de sănătate, nivelul de educație și mediul social de viață al beneficiarilor”.

Strategia de Dezvoltare a Județului Arad (în consultare publică)

Viziunea pentru dezvoltare a județului Arad este concentrată pe creșterea economică - rezultat al dezvoltării sistemice dintre educație, inovare și sectoarele economiei locale specializate la nivelul județului - complementar cu interesul creșterii nivelului de trai, respectiv un mediu de viață curat și civilizată, ofertant pentru petrecerea timpului liber, susținut de o infrastructură modernă și de accesul la servicii publice de bună calitate, în concordanță cu viziunea de dezvoltare a teritoriului GAL Podgoria Minis Maderat.

Strategia energetică a județului Arad pe perioada 2010-2020

Obiectivul general al strategiei energetice a județului Arad este satisfacerea imediată și pe termen lung a cererii de energie electrică și termică, la un preț cât mai scăzut, în condiții de calitate și siguranță, cu limitarea impactului instalațiilor energetice asupra mediului. De asemenea, și în elaborarea măsurilor strategiei de dezvoltare a GAL-ului s-a avut în vedere respectarea obiectivelor transversale „mediu și climă”, astfel încât sunt încurajate acele proiecte care propun instalații energetice prietenoase cu mediul.

Programul Operațional pentru Pescuit și Afaceri Maritime

Programul Operațional pentru Pescuit și Afaceri Maritime (POPAM) 2014 - 2020 reprezintă un program care își propune să creeze condițiile necesare redresării economice, generării creșterii locurilor de muncă din domeniul pescuitului, acvaculturii și afacerilor maritime. Prin implementarea măsurilor din această strategie, se urmărește de asemenea redresarea economică și generarea creșterii locurilor de muncă, însă nu sunt finanțate investițiile din domeniul pescuitului, acvaculturii și afacerilor maritime.

Programul Operațional Capital Uman - POCU

Obiectivul general al POCU este dezvoltarea capitalului uman și creșterea competitivității, prin corelarea educației și învățării pe tot parcursul vieții cu piața muncii și asigurarea de oportunități sporite pentru participarea viitoare pe o piață a muncii modernă, flexibilă și inclusivă. Astfel, acest obiectiv este complementar cu cele din strategia locală a GAL-ului, care vizează încurajarea transferului de cunoștințe și a inovării în agricultură, în silvicultură și în zonele rurale.

O atenție deosebită va fi acordată corelării măsurilor din GAL destinate serviciilor sociale și incluziunii categoriilor defavorizate de populație, inclusiv minorității rrom, cu măsuri din POCU.

Programul Operațional Competitivitate

Prin intervențiile sale, POC 2014-2020 contribuie la creșterea competitivității și la dezvoltarea economică prin îmbunătățirea accesului, securității și utilizării TIC și prin consolidarea CDI. Totodată, POC contribuie, în mod indirect, la reformarea unor domenii precum educația, sănătatea și cultura, dar și la incluziune socială sau reducerea sărăciei.

Prin măsurile propuse, SDL contribuie la facilitarea accesului la TIC, cele două programe fiind complementare.

Programul Operațional Regional (POR)

POR 2014-2020 se adresează celor cinci provocări pentru creștere la nivel național, identificate în Acordul de parteneriat: competitivitatea și dezvoltarea locală, populație și aspectele sociale, infrastructură, resurse, administrație și guvernare.

Activitățile și acțiunile propuse prin proiectele de dezvoltare a teritoriului GAL Podgoria Miniș-Măderat se vor implementa ținând cont de aceste principii ale dezvoltării locale, în complementaritate cu activitățile din Programul Operațional Regional.

Fondul Social European (FSE)

FSE este principalul instrument prin care Europa susține crearea de locuri de muncă, ajută oamenii să obțină locuri de muncă mai bune și asigură oportunități profesionale mai echitabile pentru toți cetățenii Uniunii Europene.

Prin măsurile propuse, SDL contribuie la crearea de locuri de muncă în teritoriul vizat, precum și menținerea celor existente.

Fondul European de Dezvoltare Regională (FEDR)

FEDR urmărește consolidarea coeziunii economice și sociale în cadrul Uniunii Europene prin corectarea dezechilibrelor existente între regiunile acesteia. FEDR își concentrează investițiile asupra mai multor domenii prioritare cheie, precum: inovare și cercetare, agenda digitală, sprijin pentru întreprinderile mici și mijlocii (IMM-uri), economie cu emisii reduse de carbon.

Și în cazul măsurilor propuse prin SDL, ca și în FEDR, printre beneficiarii eligibili sunt și IMM-urile, cele două acționând complementar pentru sprijinirea întreprinderilor mici și mijlocii.

Implementarea SDL va demara după încheierea procesului de evaluare și verificare de către AM PNDR, respectiv încheierea contractelor de finanțare cu AFIR pentru măsura 19.4 Sprijin pentru cheltuieli de funcționare și animare și se va încheia la finele anului ~~2023-~~2025.

În planul de acțiune s-a prevăzut lansarea cu prioritate a măsurilor de infrastructură socială și broadband, cu precizarea că în cazul neidentificării de beneficiari pentru proiecte ce vizează acțiuni în infrastructura socială, GAL-ul va putea aplica ca beneficiar direct.

Resursele financiare necesare pentru desfășurarea acțiunilor propuse vor fi alcătuite din:

- bugetul alocat costurilor de funcționare GAL - respectiv 730.583 euro (reprezentând 20% din valoarea totală alocată pe strategie, aferentă teritoriului și populației acoperite de parteneriat). Suma va putea fi majorată, cu respectarea procentului de 20% din valoarea obținută din bonusarea acordată pentru calitatea strategiei rezultată în urma procesului de evaluare și selecție realizată de AM PNDR;
- resurse externe: cotizațiile membrilor, donații, sponsorizări, resurse obținute de la bugetul de stat sau de la bugetele locale, alte venituri prevăzute de lege.

Resursele materiale necesare pentru desfășurarea acțiunilor propuse vor fi alcătuite din:

- locația destinată desfășurării activităților necesare implementării S.D.L. și logistica aferentă;

Spațiul destinat activității GAL este în comuna ȘIRIA, strada 85 INFANTERIE, nr. 162, județul Arad, cod poștal 317340, conform contractului de comodat nr. 7330/06.10.2010, încheiat între Primăria Șiria și GAL Podgoria Miniș-Măderat, prin care se pune la dispoziția GAL un spațiu de 15,11mp din Clădirea Căminului Cultural Șiria. Sala de festivități a Caminului Cultural va fi dată în folosință cu titlu gratuit pentru organizarea evenimentelor.

Spațiul este dotat corespunzător cu mobilier și echipamente de birotică:

- mobilier compus din 4 dulapuri, 1 etajeră deschisă cu 3 rafturi, 2 mese și 6 scaune;
- 1 imprimantă color;
- 1 imprimantă alb-negru;
- 4 laptopuri din (uzate moral, achiziționate în 2013);
- 1 videoproiector;
- 1 aparat foto.

Toate echipamentele de mobilier și birotică au fost achiziționate prin sub-măsura 431.2 "Funcționarea Grupului de Acțiune Locală, dobândirea de competențe și animarea teritoriului" în perioada de programare 2007 - 2013.

Personal angajat - 6 persoane, cu atribuții și responsabilități în implementarea SDL descrise în Anexa 8: Atribuții corespunzătoare fiecărei funcții din cadrul echipei de implementare a SDL.

Menționăm că personalul implicat în implementarea SDL, va fi angajat în baza unui contract individual de muncă ~~pe o perioadă de minim 4 ore/zi~~ pentru anii 1-4 de implementare (finele anului ~~2020~~ 2025, când estimăm că se va finaliza contractarea fondurilor disponibile).

CAPITOLUL VIII: Descrierea procesului de implicare a comunităților locale în elaborarea strategiei

În vederea elaborării strategiei de dezvoltare locală, comunitatea locală a fost puternic implicată, prin activitățile de animare și dezbaterile publice, întâlnirile partenerilor, precum și prin întâlniri pe grupuri de lucru care s-au desfășurat. Pentru organizarea tuturor acestora, s-a beneficiat de sprijin în cadrul submăsurii 19.1 ”Sprijin pregătit pentru elaborarea Strategiilor de Dezvoltare Locală”.

Astfel, au avut loc 19 evenimente de animare (444 participanți) și de consultare (447 participanți), la nivelul fiecărui UAT din cadrul teritoriului, convocarea a 3 întâlniri ale partenerilor (249 participanți în total) și 3 întâlniri ale grupurilor de lucru, fiecare dintre acestea cuprinzând câte 5 grupuri de lucru (332 participanți).

(Notă: Informațiile sunt confirmate în listele de prezență atașate în *Anexa 6 Documente justificative privind animarea*)

În fiecare localitate a GAL-ului, au avut loc evenimente de animare și de consultare a populației.

În cadrul **evenimentelor de animare** au fost atinse următoarele puncte:

- Prezentarea modului de funcționare a GAL ”Podgoria Miniș-Măderat” - organizarea, structura și avantajele oferite de organizație;
- Scurtă expunere a experienței LEADER 2007-2013 la GAL „Podgoria Miniș-Măderat”;
- Punctarea principalelor aspecte relevante ale proiectului ”Sprijin pregătit în vederea elaborării Strategiei de Dezvoltare Locală pentru Asociația Grupul de Acțiune Locală - Podgoria Miniș-Măderat”, PNDR 2014 -2020, Măsura 19 - Sub-Măsura 19.1.

În cadrul **evenimentelor de consultare** au fost atinse următoarele puncte:

- Prezentarea etapelor ce vor fi parcurse în vederea elaborării Strategiei de Dezvoltare Locală pentru Asociația Grupul de Acțiune Locală - Podgoria Miniș-Măderat, în cadrul PNDR 2014 -2020, Măsura 19 - Sub-Măsura 19.1;
- Consultarea celor prezenți pentru identificarea nevoilor și priorităților de finanțare ce urmează a fi incluse în Strategia de Dezvoltare Locală a GAL „Podgoria Miniș-Măderat” pentru orizontul 2014-2020.

Concluziile consultărilor pot fi sintetizate astfel:

- s-au enunțat nevoi de finanțare a activităților în agricultură, mai precis dezvoltarea unui lanț agricol integrat (producție primară-procesare-comercializare), fiind vizate sub-măsurile 4.1 și 4.2 din PNDR 2014-2020;
- altă direcție de finanțare identificată constă în investiții în reabilitarea, modernizarea și dotarea unităților de învățământ, fiind vizată sub-măsura 7.2 din PNDR 2014-2020;
- un proiect atipic care a fost enunțat constă în crearea unui centru de protecție a persoanelor victime ale violenței domestice.

În cadrul **întâlnirilor partenerilor** au fost atinse în principal următoarele puncte:

- Prezentarea modului de funcționare a GAL ”Podgoria Miniș-Măderat” - organizarea, structura și avantajele oferite de organizație;
- Scurtă expunere a experienței LEADER 2007-2013 la GAL „Podgoria Miniș-Măderat”;
- Aspecte organizatorice și de funcționare ale Asociației Grupul de Acțiune Locală - Podgoria

Miniș-Măderat odată cu aderarea noilor membri;

- Punctarea principalelor aspecte relevante ale proiectului ”Sprijin pregătit în vederea elaborării Strategiei de Dezvoltare Locală pentru Asociația Grupul de Acțiune Locală - Podgoria Miniș-Măderat”, PNDR 2014 -2020, Măsura 19 - Sub-Măsura 19.1;
- Expunerea stadiului derulării activităților prevăzute în cadrul proiectului finanțat pe sub-măsura 19.1;
- Discuții constructive pe marginea elaborării Strategiei de Dezvoltare Locală a GAL „Podgoria Miniș-Măderat” pentru orizontul 2014-2020.

(Notă: Informațiile sunt confirmate în procesele verbale încheiate în cadrul activităților de animare/ consultare atașate în *Anexa 6 Documente justificative privind animarea*)

Scopul întâlnirii **grupurilor de lucru** (de la Conop, Ineu și Șiria) a fost acela a identifica nevoile și de a stabili prioritățile ce urmează a fi finanțate prin Strategia de Dezvoltare Locală, în acord cu Regulamentul (UE) 1305/2013, care să reflecte cât mai fidel prioritățile de dezvoltare susținute în cadrul acestor întâlniri.

Agenda fiecărei întâlniri a inclus:

- o Primirea și înregistrarea participanților;
- o Cuvânt de bun venit;
- o Prezentare generală program LEADER și concluziile evenimentelor de animare;
- o Prezentare participanți;
- o Ateliere de lucru - identificare nevoi și propuneri de soluții pentru comunități;
- o Pauza de cafea;
- o Centralizarea rezultatelor obținute în cadrul atelierelor de lucru.

Atelierele de lucru au fost organizate pe următoarele tematici: Agricultură (inclusiv silvicultură, viticultură și zootehnie) și mediu; Industrie și servicii în mediul rural (inclusiv turism rural); Infrastructură generală și socială & administrație locală; Formare, cercetare și inovare și Cooperare.

Fazele de lucru în cadrul grupurilor de lucru au constat în:

- o Identificarea nevoilor, problemelor și cauzelor în cadrul teritoriului vizat;
- o Formularea obiectivelor și stabilirea priorităților;
- o Identificarea opțiunilor de acțiune și stabilirea țintelor;
- o Crearea programelor prin care vor fi „atacate” țintele și concretizarea planului de acțiune în conceperea Strategiei de Dezvoltare Locală GAL.

(Notă: Informațiile sunt confirmate în procesele verbale încheiate în cadrul activităților desfășurate de grupurile de lucru atașate în *Anexa 6 Documente justificative privind animarea*)

Premergător procesului de elaborare SDL, în teritoriu au fost aplicate chestionare, conform modelului atașat în *Anexa 6 Documente justificative privind animarea*.

Toate informațiile colectate în fazele descrise au fost folosite în stabilirea analizei diagnostic a teritoriului și analiza SWOT, elemente fundamentale în stabilirea obiectivelor de dezvoltare ale SDL și a măsurilor care să răspundă acestor obiective.

În etapa de animare și elaborare a SDL, s-au asigurat promovarea egalității dintre bărbați și femei și a integrării de gen, cât și prevenirea oricărei discriminări pe criterii de sex, origine rasială sau etnică, religie sau convingeri, handicap, vârstă sau orientare sexuală.

CAPITOLUL IX: Organizarea viitorului GAL - descrierea mecanismelor de gestionare, monitorizare, evaluare și control a strategiei

Asociația Grupul de Acțiune Locală Podgoria Miniș-Măderat este un parteneriat public-privat, fiind organizată și funcționând conform OG 26/2000 și are ca scop principal implementarea Strategiei de Dezvoltare Locală a Asociației Grupul de Acțiune Locală Podgoria Miniș-Măderat din județul Arad, în cadrul Programului LEADER 2014-2020.

În vederea asigurării unui management performant al acțiunilor care vor fi întreprinse, vom prezenta, în continuare, un set de dispoziții administrative care va reglementa funcționarea GAL-ului și care va cuprinde:

- regulamentul de organizare și funcționare al GAL (ROF);
- descrierea posturilor (fișe de post);
- organigrama.

Conținutul ROF va fi în deplină concordanță cu prevederile actelor constitutive ale GAL, cu descrierile din secțiunile referitoare la parteneriatul decizional și cu întreaga documentație a SDL, între acestea trebuind să existe o coerență perfectă.

Structura organizatorică a GAL Podgoria Miniș-Măderat cuprinde: Adunarea generală, Consiliul director, Cenzorul, Comitetul de selectare a proiectelor, Compartimentul administrativ.

Adunarea generală este organul de conducere, alcătuit din totalitatea membrilor asociației. Competența adunării generale cuprinde:

- ✓ aprobarea strategiei și a obiectivelor generale ale GAL;
- ✓ aprobarea bugetului de venituri și cheltuieli și a bilanțului contabil;
- ✓ alegerea și revocarea membrilor comitetului de selecție;
- ✓ alegerea și revocarea cenzorului sau, după caz, a membrilor comisiei de cenzori.

Adunarea generală se întrunește cel puțin o dată pe an și are drept de control asupra celorlalte organe ale asociației. Hotărârile luate de adunarea generală în limitele legii, ale actului constitutiv și statutului sunt obligatorii chiar și pentru membri asociați care nu au luat parte la adunarea generală sau au votat împotriva.

Consiliul director asigură punerea în executare a hotărârilor adunării generale. În exercitarea competenței sale, consiliul director:

- ✓ prezintă adunării generale raportul de activitate pe perioada anterioară, executarea bugetului de venituri și cheltuieli, bilanțul contabil, proiectul bugetului de venituri și cheltuieli și proiectele asociației;

- ✓ încheie acte juridice în numele și pe seama asociației;
- ✓ aprobă organigrama și politica de personal ale asociației, dacă prin statut nu se prevede altfel;

- ✓ îndeplinește orice alte atribuții prevăzute în statut sau stabilite de adunarea generală.

Consiliul Director al GAL-ului se compune din 7 membri: președintele asociației, directorul executiv, 3 membri parteneri privați și 2 membri parteneri publici.

Cenzorul - în realizarea competențelor sale, acesta realizează următoarele:

- ✓ verifică modul în care este administrat patrimoniul asociației;
- ✓ întocmește rapoarte și le prezintă adunării generale;

- ✓ participă la ședințele consiliului director, fără drept de vot;
- ✓ îndeplinește orice alte atribuții prevăzute în statut sau stabilite de adunarea generală.

Comitetul de selecție a proiectelor pentru implementarea Strategiei de Dezvoltare a teritoriului "Podgoria Miniș-Măderat" se compune din 7 membri: 3 reprezentanți ai partenerilor publici membri în GAL și 4 reprezentanți ai partenerilor privați membri ai GAL. Pentru fiecare membru titular, vor fi prevăzuți supleanți.

Dacă unul din proiectele depuse pentru selectare, aparține unuia din membri comitetului, în această situația persoana (organizația) în cauza nu are drept de vot și nu va participa la întâlnirea comitetului respectiv.

Compartimentul administrativ al GAL-ului va fi compus din:

- **Manager GAL** (responsabil administrativ) - coordonează activitatea GAL atât sub aspect organizatoric, cât și al respectării procedurilor de lucru, având o normă de muncă parțială de 4 ore/zi, cu repartizarea inegală a timpului de lucru;

- **Contabil** (care va fi personal auxiliar conform bazei de date cu prețurile de referință de pe site-ul AFIR) se va ocupa de supravegherea și controlul gestiunii financiare - contabile a GAL-ului, dar va îndeplini și atribuții suplimentare specifice de secretariat având o normă de muncă de 6 ore/zi;

- **2 Experți** care se vor ocupa de animarea teritoriului, de evaluarea și selectarea proiectelor depuse la GAL (aceștia se vor încadra la poziția de expert formator conform bazei de date cu prețurile de referință de pe site-ul AFIR și vor avea normă de muncă parțială de 2,4 ore/zi, cu repartizarea inegală a timpului de lucru);

- **2 Experți** care se vor ocupa de monitorizarea SDL, respectiv verificarea și evaluarea conformității cererilor de plată aferente proiectelor în implementare la GAL (aceștia se vor încadra la poziția de expert formator conform bazei de date cu prețuri de referință de pe site-ul AFIR și vor avea normă de muncă parțială de 2,4 ore/zi, cu repartizarea inegală a timpului de lucru); activitatea acestora va continua și în anul 5 și 6, dar mai ales în anii 7 și 8 de funcționare ai GAL până la finalizarea implementării SDL GAL PMM.

- **Consultanții externi** - asigură suport tehnic în etapa de evaluare a eligibilității proiectelor, pentru buna desfășurare a activității de selecție a proiectelor și verificarea conformității cererilor de plată pentru proiectele în care GAL este beneficiar.

Atribuțiile corespunzătoare fiecărei funcții din cadrul echipei de implementare a SDL sunt atașate și constituie Anexa 8 la SDL.

Angajarea personalului se va efectua cu respectarea Codului Muncii, precum și a legislației cu incidență în reglementarea conflictului de interese.

Pe lângă sarcina principală de implementare a strategiei, GAL (pregătirea și publicarea apelurilor de selecție, monitorizarea și implementarea strategiei, monitorizarea proiectelor contractate, în conformitate cu SDL), aparatul administrativ preia și atribuțiile principale, în conformitate cu fișa sub-măsurii 19.4 „Sprijin pentru costurile de funcționare și animare”, respectiv:

- animarea teritoriului;
- analiza, evaluarea și selecția proiectelor (cu excepția situațiilor în care GAL este beneficiar);

- verificarea conformității cererilor de plată pentru proiectele selectate (cu excepția situațiilor în care GAL este beneficiar);

a) întocmirea cererilor de plată, dosarelor de achiziții aferente costurilor de funcționare și animare;

b) aspecte specifice domeniilor: financiar, contabilitate, juridic, resurse umane etc.

Sarcinile ce revin GAL, conform art. 34 al Regulamentului (UE) nr. 1303/2013 sunt obligatorii și esențiale pentru implementarea cu succes a SDL și vizează:

- consolidarea capacității actorilor locali relevanți de a dezvolta și implementa operațiunile, inclusiv promovarea capacităților lor de management al proiectelor;

- conceperea unei proceduri de selecție nediscriminatorii și transparente și a unor criterii obiective în ceea ce privește selectarea operațiunilor, care să evite conflictele de interese, care garantează că cel puțin 51% din voturile privind deciziile de selecție sunt exprimate de parteneri care nu au statutul de autorități publice și permite selecția prin procedură scrisă;

- asigurarea, cu ocazia selecționării operațiunilor, a coerenței cu Strategia de Dezvoltare Locală plasată sub responsabilitatea comunității, prin acordarea de prioritate operațiunilor în funcție de contribuția adusă la atingerea obiectivelor și ținutelor strategiei;

- pregătirea și publicarea de cereri de propuneri sau a unei proceduri permanente de depunere de proiecte, inclusiv definirea criteriilor de selecție;

- primirea și evaluarea cererilor de finanțare;

- primirea și verificarea conformității cererilor de plată depuse;

- selectarea operațiunilor, stabilirea quantumului contribuției și prezentarea către organismul responsabil pentru verificarea finală a eligibilității înainte de aprobare;

- monitorizarea implementării Strategiei de Dezvoltare Locală plasate sub responsabilitatea comunității și a operațiunilor sprijinite și efectuarea de activități specifice de evaluare în legătură cu strategia respectivă.

Se va elabora un Plan de evaluare care să descrie modalitatea prin care se va realiza evaluarea SDL. **Organigrama GAL-ului** este după cum se observă în figura de mai jos:

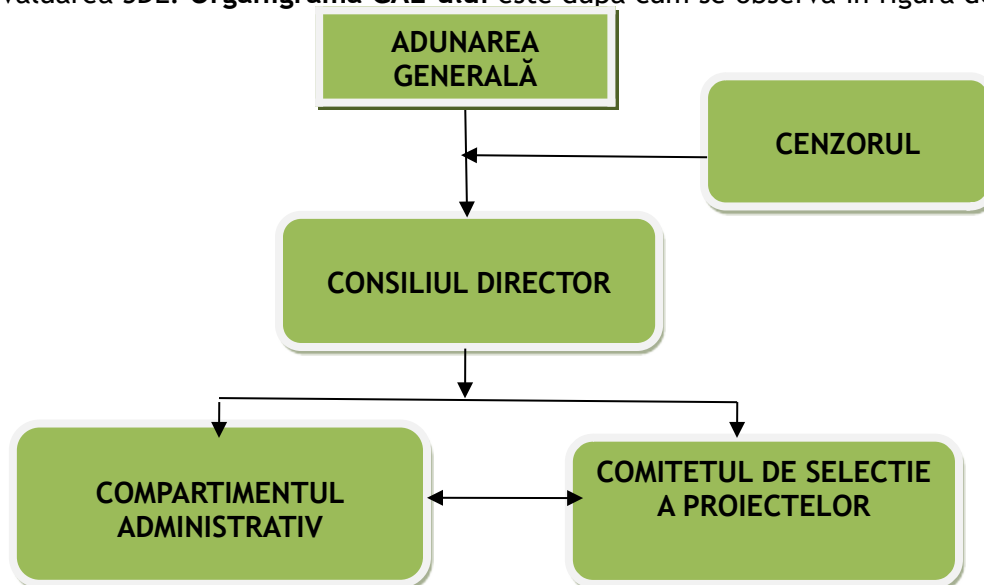

Mecanismele de gestionare în vederea implementării Strategiei Asociației Grupul de Acțiune Locală Miniș-Măderat sunt definite prin responsabilități specifice care se regăsesc în Regulamentul de Organizare și Funcționare a GAL-ului și precizate în acțiuni prin intermediul fișelor postului pentru fiecare poziție din interiorul asociației.

În ROF se vor mai stipula proceduri cu privire la:

1. Selecția proiectelor, cu minim 30 de zile calendaristice înainte de data limită de depunere a proiectelor, GAL-ul va pregăti și lansa apeluri de selecție a proiectelor pe plan local și va întreprinde toate demersurile necesare pentru a asigura transparența procesului de selecție.

2. Evaluarea și verificarea proiectelor va fi o activitate bine structurată și va presupune elaborarea unui set de indicatori și a unei metodologii de evaluare, care sunt descrise în capitolul 11.

3. Verificarea cererilor de plată depuse de beneficiari pe parcursul implementării proiectelor. Atribuțiile de verificare a conformității cererilor de plată în baza procedurii de verificare ce va conține descrieri detaliate a etapelor care trebuie parcurse în cadrul procesului de verificare, vor reveni Compartimentului administrativ. Personalul care a verificat cererile și contractele de finanțare nu va avea voie să verifice dosarele cererilor de plată pentru proiectele respective. În momentul repartizării dosarelor cererilor de plată, managerul va verifica faptul ca experții implicați în verificarea dosarelor cererilor de plată să nu fi fost implicați în verificarea cererilor de finanțare. De asemenea, managerul va fi direct responsabil ca beneficiarii să depună Dosarele cererilor de plată conform Declarației de eșalonare și Contractului de finanțare/ Actelor adiționale. Verificarea se va realiza în baza prevederilor procedurale și formularelor aferente măsurii în care se încadrează scopul proiectului finanțat, conform codului contractului de finanțare/ deciziei de finanțare.

4. Monitorizarea, evaluarea și controlul strategiei vor asigura o vizualizare riguroasă și transparentă a modului în care are loc gestionarea financiară a implementării SDL. În acest context, se are în vedere:

- organizarea unei metodologii de colectare sistematică a datelor privind acțiunile desfășurate în procesul de implementare a SDL;
- structurarea datelor care să faciliteze verificarea indicatorilor preconizați în cadrul SDL.

Informațiile necesare monitorizării gestiunii financiare de implementare a SDL se vor colecta din:

- Ghidurile solicitantului aferente măsurilor accesate; aceste documente vor conține informațiile necesare calculării indicatorilor financiari, de realizare și rezultat necesari monitorizării și evaluării măsurilor din SDL.
- Cererile de finanțare depuse de beneficiari.
- Rapoartele de activitate inițiale și finale în cadrul funcționării GAL.
- Cererile de plată depuse de beneficiari la GAL și ale GAL ce vor fi depuse la AFIR.
- Datele colectate cu ocazia vizitelor efectuate în teren la beneficiari.

Pentru asigurarea transparenței, toate structurile de conducere ale GAL vor avea acces permanent la aceste date prin întâlnirile organizate în vederea prezentării stadiului de

implementare a SDL, rezultatele obținute, sumele contractate sau rămase de contractat, sume absorbite de către beneficiari.

De asemenea, se va asigura o comunicare permanentă cu AFIR și AM PNDR privind realizările și rezultatele obținute.

Pe parcursul implementării SDL, se va realiza și o monitorizare a implementării proiectelor de către angajații GAL, în cadrul căreia se vor analiza progresele și riscurile apărute pe parcursul perioadei de implementare a proiectelor. În acest context, se va verifica progresul fizic al proiectelor aflate în stadiul de implementare și se vor verifica datele din rapoartele intermediare și finale ale beneficiarilor, în vederea realizării indicatorilor și obiectivelor prevăzute în strategia de dezvoltare locală și vor prevedea măsuri de eliminare a riscurilor apărute.

La nivelul fiecărui an de implementare, datele colectate pe parcursul implementării vor fi agregate spre a se putea urmări sintetic progresul înregistrat în implementare, atât sub raport financiar, cât și sub aspectul activităților realizate.

Competența pentru realizarea evaluării periodice va fi în sarcina compartimentului administrativ.

Totalitatea acțiunilor întreprinse de aparatul decizional și executiv ale GAL-ului va fi alimentată, ca flux informațional de rapoartele cenzorului, Comitetului de Selecție al Proiectelor, compartimentului administrativ și rapoartele Consiliului Director. Conținutul rapoartelor va reflecta totalitatea acțiunilor întreprinse de personalul de decizie și execuție al GAL-ului, de manieră documentată.

Tipurile de rapoarte folosite vor fi:

- raport al cenzorului privind activitatea financiară și rezultatele înregistrate pe parcursul unui an calendaristic;
- raport inițial de activitate - prezentat la începutul fiecărui an calendaristic și cuprinde activitatea ce se va desfășura pe o perioadă de un an;
- raport de progres - prezentat trimestrial/semestrial ce cuprinde activitatea de ansamblu și detaliu în implementarea planului de animare și informare, în funcție de stadiul implementării proiectelor;
- raport intermediar și raport final de activitate;
- raport intermediar și final de selecție a proiectelor.

CAPITOLUL X: Planul de finanțare al strategiei

Suma publică totală alocată pe Strategia de Dezvoltare Locală a teritoriului GAL PODGORIA MINIȘ-MĂDERAT va fi constituită din:

A - Valoarea aferentă teritoriului și populației acoperite de parteneriat - aceasta se stabilește proporțional cu populația acoperită de fiecare parteneriat, în valoare de 19,84 euro/locuitor și cu teritoriul acoperit, în valoare de 985,37 euro/ km², ponderea celor două criterii în calcularea bugetului SDL fiind egală, respectiv 50% populația și 50% teritoriul;

B - Valoarea rezultată în urma acordării unităților de bonusare în funcție de nivelul de calitate obținut în urma procesului de evaluare și selecție - nivelul de calitate se va stabili în funcție de punctajul obținut la Principiul de selecție nr. 4, menționat în ghidul solicitantului pentru participarea la selecția Strategiilor de Dezvoltare Locală.

În cadrul acestui capitol, s-a prezentat, pe lângă algoritmul de calcul al sumei publice alocate pe SDL, conform componentei A, și modul cum această sumă a fost distribuită pe cele 9 măsuri propuse în corelare cu nevoia identificată în analiza SWOT și obiectivele SDL.

Teritoriul GAL, așa cum s-a prezentat și în capitolul 1 - Analiza diagnostic, acoperă o suprafață de 2.365,64 km² și o populație de 66.677 locuitori, potrivit Recensământului Populației și al Locuințelor din anul 2011.

Astfel, suma publică disponibilă pentru componenta A rezultată va fi:

$$(19,84 * 66.677) + (985,37 * 2.365,64) = 3,652,917 \text{ (euro)}$$

Din această sumă publică, 80% (2.922.334 euro) va fi alocată realizării proiectelor conform fișelor de măsuri prezentate la capitolul 5, iar 20% (730.583 euro) va fi alocată costurilor de funcționare ale GAL și animare SDL (conform **Anexa 4 - Plan de finanțare**)

Alocarea pe priorități, măsuri a sumei publice totale de 2.922.334 euro, s-a realizat respectând proporția nevoilor de dezvoltare identificate în urma realizării analizei SWOT și a analizei chestionarelor aplicate în teritoriu.

Astfel, din analiza chestionarelor, au rezultat următoarele ponderi, în funcție de nevoile de dezvoltare identificate:

- Creșterea viabilității exploatațiilor și a competitivității tuturor tipurilor de agricultură în toate regiunile și promovarea tehnologiilor agricole inovatoare și a gestionării durabile a pădurilor - 20,12%
- Promovarea organizării lanțului alimentar, inclusiv procesarea și comercializarea produselor agricole, a bunăstării animalelor și a gestionării riscurilor în agricultură - 0,82%
- Promovarea incluziunii sociale, a reducerii sărăciei și a dezvoltării economice în zonele rurale - 59,06%.

CAPITOLUL XI: Procedura de evaluare și selecție a proiectelor depuse în cadrul SDL

GAL Podgoria Miniș-Măderat își va elabora un Regulament de organizare și funcționare al procesului de selecție și al procesului de verificare a contestațiilor pentru proiectele aferente măsurilor din Strategia de Dezvoltare Locală. Acest Regulament va fi aprobat de către Adunarea Generală a GAL/Consiliul Director al GAL, iar pentru transparență va fi postat pe pagina de web a GAL-ului: www.galpodgoriaminismaderat.ro.

Conform priorităților descrise în strategie, GAL Podgoria Miniș-Măderat va lansa apeluri de selecție a proiectelor pe plan local, cu minim 30 de zile calendaristice înainte de data limită de depunere a proiectelor și va trebui să întreprindă toate demersurile necesare pentru a asigura transparența procesului de selecție, folosind mijloacele de informare mass-media.

Comitetul de Selecție reprezintă parteneriatul decizional în cadrul măsurii de implementare a strategiei GAL-ului, cu responsabilități privind selectarea pentru finanțare a proiectelor depuse la GAL, în conformitate cu procedura de selecție stabilită de GAL.

Comisia de Soluționare a Contestațiilor reprezintă organismul tehnic cu responsabilități privind soluționarea contestațiilor și va fi compusă din alte persoane față de cele care fac parte din Comitetul de Selecție.

Lucrările Comitetului de Selecție și ale Comisiei de Contestații se desfășoară pe întreaga perioadă de implementare a proiectelor din cadrul GAL Podgoria Miniș-Măderat și au ca scop luarea deciziilor privind admiterea, amânarea sau respingerea proiectelor, în conformitate cu procedurile de lucru stabilite pentru implementarea Strategiei de Dezvoltare Locală a GAL-ului.

Componența Comitetului de Selecție va fi aprobată de către Adunarea Generală a GAL Podgoria Miniș-Măderat/ Consiliul Director, fiind alcătuită din 7 membri permanenți și 7 membri supleanți. În situația în care persoana desemnată în Comitetul de Selecție nu poate participa, din motive obiective, la lucrările unei sesiuni de selecție, înlocuirea acesteia se face prin convocarea supleantului care va prelua atribuțiile titularului.

În ceea ce privește componența Comisiei de soluționare a Contestațiilor, aceasta va fi stabilită prin Regulamentul de organizare și funcționare a procesului de selecție și al procesului de verificare a contestațiilor pentru proiectele aferente măsurilor din Strategia de Dezvoltare Locală și va avea minim 7 membri permanenți și 7 membri supleanți.

Selecția proiectelor depuse spre finanțare va urma o procedură transparentă și bine documentată, adecvată specificului local care este în conformitate cu obiectivele prevăzute în SDL, respectând prevederile art. 49 al Reg. (UE) nr. 1305/2013. Potențialul beneficiar va depune proiectul la secretariatul GAL, sub formă de Cerere de Finanțare.

GAL stabilește criteriile de selecție care permit ierarhizarea cererilor de finanțare, astfel încât sprijinul financiar să fie canalizat către proiectele care corespund cât mai mult cerințelor stabilite în SDL. În urma evaluării proiectului de către angajații GAL, se va obține un punctaj aferent măsurii respective.

Comitetul de Selecție GAL va verifica conformitatea proiectului și respectarea criteriilor de eligibilitate în conformitate cu cerințele impuse pentru fiecare măsura din SDL. Selecția proiectelor se va face în prezența membrilor Comitetului de Selecție.

PONDERE PARTENERI PUBLICI: 42.85%			
Nr. Crt	Denumire partener	Funcția în Comitetul de Selecție a Proiectelor	Tip/Observații
1.	UAT PĂULIȘ	MEMBRU TITULAR	Administrație publică locală
2.	UAT GHIOROC	MEMBRU TITULAR	Administrație publică locală
3.	UAT BOCSIG	MEMBRU TITULAR	Administrație publică locală
PONDERE PARTENERI PRIVAȚI ȘI ONG: 57.15%			
4.	S.C. DENIS EXCAVĂRI S.R.L.	MEMBRU TITULAR	Partener privat
5.	S.C. ELITE WINE S.R.L.	MEMBRU TITULAR	Partener privat
6.	MICURESCU IOANA P.F.A.	MEMBRU TITULAR	Partener privat
7.	ASOCIAȚIA "PRO-GHIOROC MA - GYOROK"	MEMBRU TITULAR	ONG
8.	UAT ȘILINDIA	MEMBRU SUPLEANT	Administrație publică locală
9.	UAT BÂRZAVA	MEMBRU SUPLEANT	Administrație publică locală
10.	UAT COVĂȘINȚ	MEMBRU SUPLEANT	Administrație publică locală
11.	S.C. TRANSYLVANIA HOTELS S.R.L.	MEMBRU SUPLEANT	Partener privat
12.	„SERENIA AGRO” COOPERATIVĂ AGRICOLĂ	MEMBRU SUPLEANT	Partener privat
13.	S.C. MARAM CONSTRUCT S.R.L.	MEMBRU SUPLEANT	Partener privat
14.	ASOCIAȚIA PENTRU PROMOVAREA FOLCLORULUI ȘI CULTURII TRADIȚIONALE „FLOAREA DORULUI” CONOP	MEMBRU SUPLEANT	ONG

Selecția se face în ordinea descrescătoare a punctajului de selecție. În cazul proiectelor cu același punctaj, departajarea acestora se face în funcție de valoarea eligibilă a proiectului, în limita valorii totale a apelului de selecție. După selecție, Comitetul de Selecție va întocmi un Raport de Selecție Intermediar ce va cuprinde proiectele retrase, neeligibile, eligibile neselectate și eligibile selectate, iar pentru proiectele eligibile, punctajul obținut pentru

fiecare criteriu de selecție. În cazul în care beneficiarii vor fi nemulțumiți de rezultatul evaluării, vor avea posibilitatea depunerii unei contestații. Acestea vor putea fi depuse la sediul GAL după publicarea raportului de selecție, în timp de 5 zile lucrătoare de la primirea notificării din partea GAL Podgoria Miniș-Măderat.

Analizarea contestațiilor se va realiza de către **Comisia de Soluționare a Contestațiilor** a GAL Podgoria Miniș-Măderat, conform procedurii de evaluare care a stat la baza evaluării și scorării proiectului în cauză. Comisia de soluționare a contestațiilor va fi alcătuită din 7 membri permanenți și 7 membri supleanți, respectând aceleași condiții ca și comitetul de selecție în ceea ce privește luarea deciziilor.

Termenul de analizare a tuturor contestațiilor depuse va fi de maxim 10 zile lucrătoare de la depunerea contestației și include și notificarea solicitantului.

CAPITOLUL XII: Descrierea mecanismelor de evitare a posibilelor conflicte de interese conform legislației naționale

Grupul de Acțiune Locală Podgoria Miniș-Măderat va respecta legislația națională în domeniul conflictului de interese.

În acest context, participanții la procedurile de evaluare proiecte, selecție proiecte și soluționare a contestațiilor, desfășurare proceduri de achiziție în vederea atribuirii contractelor furnizare/servicii, alte activități, se obligă să ia toate măsurile în vederea respectării regulilor pentru evitarea conflictului de interese, conform următoarelor prevederi legislative:

- ✓ articolul 57 din Regulamentul nr. 966/2012 al Parlamentului European și al Consiliului din 25 octombrie 2012 privind normele financiare aplicabile bugetului general al Uniunii;
- ✓ OUG 66/2011 privind prevenirea, constatarea și sancționarea neregulilor apărute în obținerea și utilizarea fondurilor europene și/sau a fondurilor publice naționale aferente acestora, cu modificările și completările ulterioare.

În conformitate cu acestea, autoritatea va adopta o serie de mecanisme de evitare a posibilelor conflicte de interese.

Însă, dacă nu se poate evita apariția unui conflict de interese, angajatul este obligat să acționeze în conformitate cu următoarele trei principii:

- să notifice superiorul ierarhic cu privire la apariția oricărui conflict de interese;
- să documenteze în scris existența oricărui conflict de interese;
- să acționeze în conformitate cu reglementările legale.

Astfel, orice persoană care face parte din structurile de verificare a proiectelor, care este angajată în orice fel de relație profesională sau personală cu promotorul de proiect sau are interese profesionale sau personale în proiect, poate depune proiecte, cu obligația de a prezenta o declarație în scris în care să explice natura relației/interesul respectiv și nu poate participa la procesul de selecție a proiectelor.

Respectarea acestor obligativități va fi verificată de structurile teritoriale ale Autorității de Management/Agenției de Plăți.

De asemenea, pentru garantarea transparenței în procesul decizional și pentru a evita orice potențial conflict de interese, se va avea în vedere respectarea următoarelor aspecte pe parcursul implementării SDL:

- persoana care face parte din structurile de verificare a proiectelor, care este angajată în orice fel de relație profesională sau personală cu promotorul de proiect sau are interese profesionale sau personale în proiect, poate depune proiecte, cu obligația de a prezenta o declarație în scris în care să explice natura relației/interesul respectiv și nu poate participa la procesul de selecție a proiectelor;
- persoana care a avut atribuții privind funcția de verificare a cererilor și contractelor de finanțare nu va avea atribuții privind funcția de verificare a dosarelor cererilor de plată pentru proiectele respective.

ANEXE

ANEXA 4T - Planul de finanțare TRANZIȚIE - FEADR									
Suprafață TERITORIUL GAL (km ²)	Populație TERITORIUL GAL (nr. locuitori)	VALOARE TOTALĂ SDL (19.2 + 19.4) (EURO)		CONTRIBUȚIA PUBLICĂ NERAMBURSABILĂ / MĂSURĂ (FEADR + BUGET NAȚIONAL) EURO			CONTRIBUȚIA PUBLICĂ NERAMBURSABILĂ / P RIORITATE (FEADR + BUGET NAȚIONAL) EURO	VALOARE PROCENTUALĂ ² (%)	
2,365	66,677	5,355,330.93							
Submăsura	PRIORITATE	MĂSURA	INTENSITATEA SPRIJINULUI	CONTRIBUȚIA PUBLICĂ NERAMBURSABILĂ / MĂSURĂ (FEADR + BUGET NAȚIONAL) EURO			CONTRIBUȚIA PUBLICĂ NERAMBURSABILĂ / P RIORITATE (FEADR + BUGET NAȚIONAL) EURO	VALOARE PROCENTUALĂ ² (%)	
				Alocarea publică ACTUALĂ ¹	Alocarea publică TRANZIȚIE - FEADR	TOTAL ALOCARE FEADR			
19.2	2	M 2.1/2A Susținerea agriculturii din teritoriul GAL PODGORIA MINIȘ-MĂDERAT	50.00%	825,072.39	0.00	825,072.39	1,063,405.39	19.86%	
		M 2.2/2A Sprijin pentru dezvoltarea exploatațiilor agricole mici din teritoriul GAL PODGORIA MINIȘ-MĂDERAT	100.00%	45,000.00	0.00	45,000.00			
		M 2.3/2B Sprijin pentru dezvoltarea activităților agricole de către tinerii fermieri din teritoriul GAL PODGORIA MINIȘ-MĂDERAT	100.00%	193,333.00	0.00	193,333.00			
	3	M 2.4/3A Certificarea și promovarea produselor agro-alimentare din teritoriul PODGORIA MINIȘ-MĂDERAT	100.00%	4,999.48	0.00	4,999.48	4,999.48	0.09%	
	6	M 1.1/6A Sprijin pentru dezvoltarea activităților non-agricole din teritoriul GAL PODGORIA MINIȘ-MĂDERAT	70.00%	672,490.54	0.00	672,490.54	3,164,702.60	59.09%	
		M 1.2/6B Investiții în sectorul public pentru dezvoltarea teritoriului GAL PODGORIA MINIȘ-MĂDERAT	100.00%	1,496,295.68	650,375.87	2,146,671.55			
		M 1.3/6B Crearea și dezvoltarea infrastructurii sociale din teritoriul GAL PODGORIA MINIȘ-MĂDERAT	100.00%	176,957.51	0.00	176,957.51			
		M 1.4/6B Integrarea populației rome din teritoriul GAL PODGORIA MINIȘ-MĂDERAT	100.00%	94,180.00	0.00	94,180.00			
			M 1.5/6C Infrastructura de bandă largă din teritoriul GAL PODGORIA MINIȘ-MĂDERAT - INVESTIȚII CONEXE	100% 90%	74,403.00	0.00	74,403.00		
	TOTAL 19.2				3,582,731.60	650,375.87	4,233,107.47	4,233,107.47	
19.4	Cheltuieli de funcționare și animare ³			895,682.40	226,541.06	1,122,223.46		20.00%	
TOTAL GENERAL - FEADR				5,355,330.93					

ANEXA 4 E - Planul de finanțare EURI					
Suprafață TERITORIU GAL (km²)	Populație TERITORIU GAL (nr. locuitori)	ALOCARE EURI (euro)			
2,365	66,677	255,786.38			
Submăsura	PRIORITATE	MĂSURA	INTENSITATEA SPRIJINULUI	CONTRIBUȚIA PUBLICĂ NERAMBURSABILĂ/ MĂSURĂ - EURI (euro)	CONTRIBUȚIA PUBLICĂ NERAMBURSABILĂ/ PRIORITATE - EURI (euro)
19.2	2	M 2.3/2B Sprijin pentru dezvoltarea activităților agricole de către tinerii fermieri din teritoriul GAL PODGORIA MINIȘ-MĂDERAT	100.00%	255,786.38	255,786.38
TOTAL GENERAL - EURI				255,786.38	